REFORMA JUDICIÁRIA NO DISTRITO FEDERAL
PAGINA 3

A CHINA CONTRA OS COMUNISTAS
PAGINA 5

HAMDAM ARRISCARÁ O TÍTULO DE INVICTO
PAGINA 10

CONSTRUÇÃO DO ESTÁDIO
PAGINA 12

Sábado
15 DE NOVEMBRO DE 1947

Diario Carioca

Fundador: J. E. DE MACEDO SOARES

Edição de Hoje:
12 PAGINAS
50 Centavos

ANO XX | RIO DE JANEIRO | Diretor . HORACIO DE CARVALHO JUNIOR | PRAÇA TIRADENTES N.º 77 | N.º 5.948

Expurgo dos Queremistas do PSD Para Conclusão do Entendimento

REPOSITÓRIO DE TOLICES

J. E. DE MACEDO SOARES

Os franceses têm uma expressão intraduzível para significar repositório ou coleção de tolices. "Sottisier" diz sumariamente tudo isso, com propriedade e brandura. Em vernáculo não podemos escapar de exprimir a coisa numa frase assaz grosseira. Entretanto, o substantivo em si-mesmo nada teria de chocante se não o sobrecarregasse o qualificativo. Porque o "Sottisier" dos franceses abrange o "non sense" dos ingleses, a "besteira" dos portugueses, a "broma" dos castelhanos e é tudo isso junto e mais "distração", "engano", "disparate", "inconveniência".

Já que não temos a palavra justa para significar a coletânea indispensável na sociedade política, conformemo-nos com o sucedâneo. Mas não vamos privar o público dos ditos saborosos de seus condutores de partidos, que bem merecem a consagração do sorriso.

O sr. Getúlio Vargas é, sem dúvida, monótono e fastidioso quando debulha o que colheu na seara alheia. Por pouco que improvise no fogo da emoção, o acadêmico gaúcho muda de figura e torna-se francamente pitoresco.

Chegando a Porto Alegre, Getúlio foi naturalmente entrevistado pela reportagem famélica. Um dos plumitivos atalhou-o com esta pergunta fulminante: — "O senador assistiu ao comício do Anhangabaú ao lado do chefe comunista ex-capitão Prestes?"

O sr. Getúlio Vargas, para ganhar tempo e alinhar o raciocínio, começou a responder repetindo a pergunta: — "Não é verdade que eu tenha assistido ao comício ao lado do sr. Carlos Prestes". Percebendo o espanto do jornalista o sr. Getúlio Vargas prosseguiu explicando: — "Estavamos no mesmo palanque, é certo; cumprimentou-me o chefe comunista, também é certo". E descobrindo uma saída do torniquete, acrescentou sorrindo: — "Será o sr. Carlos Prestes algum bicho feio com o qual não se pode falar?"

Quando Getúlio afirmou: — "Não é verdade que eu tenha assistido ao comício ao lado do sr. Carlos Prestes" — o seu raciocínio referia-se ao fato de não ter assistido todo o comício ao lado de Prestes, pois tendo chegado cedo ao Anhangabaú, pôs-se ao fresco mal acabou de falar, enquanto Prestes, chegando tarde, continuou repimpado no palanque depois da saída do generoso protetor da sua família. Todavia, o alcance da pergunta do jornalista era apenas o fato moral de se terem encontrado o ditador fascista e o chefe bolchevique, insincera e desonestamente convergentes na mesma causa que ambos, "in-petto", se propunham trair.

Essa curiosidade de um raciocínio por elipse, que se torna incongruente, lembra a anedota do garoto que, enfrentando na porta do armazem um saco de arroz, verteu-lhe água e, diante do ímpeto vingador do português que o pegou pela gola, explicou-se: Pensei que fosse milho.

* * *

Noutra entrevista, ainda em Porto Alegre, o sr. Getúlio Vargas criticou acerbamente o seu antagonista vitorioso, dizendo: — "O candidato que se encontra à frente no pleito paulista, está apoiado no poder do dinheiro, elemento com que não contavam as nossas fôrças políticas".

Ora, o P.S.D. comprou o apoio do Partido Trabalhista do sr. Getúlio Vargas mediante farta pecúnia, sendo cêrca de 350 mil cruzeiros de luvas e mais 750 mil em prestações diárias de 150 mil para a excursão pessoal do ex-ditador. Essa diária foi cobrada tão estritamente e foi tão suada pelos dirigentes do P.S.D., que às duas horas da tarde do dia do comício do Anhangabaú o "speaker" José Junqueira intimava os aliados: — "Ou trazem o dinheiro ou o velho não fala".

Aliás, não foi a primeira vez que os dirigentes "petebistas", com Getúlio falando e Getúlio quieto, extraíram dinheiro de seus aliados. O sr. Fernando Costa pagou a contribuição eleitoral dos trabalhistas no pleito de 2 de dezembro; Borghi fez-se pagar sempre e em tôdas as circunstâncias, inclusive no pleito do domingo passado.

Infelizmente não temos espaço nesta coluna para enumerar tôdas as tolices dos mofinos oradores, candidatos, jornalistas e chefes de partido que se exibiram nas eleições paulistas. Se algum constante leitor, suficientemente curioso e paciente, quisesse disso se encarregar, por certo prestaria serviço às nossas letras humorísticas.

Já temos experimentado muitos métodos de escarmento à suficiência, pernosticidade e bobagem dos políticos que se improvisam para escrever e falar ao público. Talvez obtenha o sorriso do anedotário, o que não lograram as invectivas dos críticos.

SERÃO ANULADOS OS VOTOS DADOS AOS CANDIDATOS COMUNISTAS EM SÃO PAULO

S. PAULO, 14 (Asapress) — Serão anulados os votos dados aos candidatos comunistas, segundo a doutrina do Tribunal Regional Eleitoral, firmada nu macordão para um caso semelhante do Partido Trabalhista Nacional, ocorrido na cidade de Limeira, sendo a decisão no sentido de cassar o registro daqueles candidatos. Embora reconhecendo que os comunistas não perderam os seus direitos politicos, frisa a decisão que, no caso, se deve verificar se a inclusão de elementos comunistas em chapas de outros partidos não constitui uma fraude á deliberação da Justiça, que cancelou o registro do Partido Comunista. E é precisamente o que ocorre, de um modo geral, em todo o Estado de S. Paulo.

O que se verifica não é a adesão isolada de membros do antigo Partido Comunista ás demais agremiações politicas. E' a aliança do grupo ilegitimo aos partidos ilegitimos, burlando o julgado do Superior Tribunal Eleitoral. Tendo em vista esse fato, o Tribunal Regional Eleitoral cassou o registro dos candidatos comunistas, no caso concreto de Limeira, porém, isto firma orientação geral que, logicamente, se estenderá aos demais partidos, o que vale dizer que os candidatos do Partido Social Trabalhista, que aliás têm a maior votação em S. Paulo, terão sua sorte selada, pois, firmada doutrina, seus votos serão considerados nulos, tanto devido á decisão do S.T.E., que considerou inexistentes os diretorios estaduais daquele partido, como pela decisão do T.R.E., referente a Limeira.

Ministro Linhares

No Supremo a Situação de Alagoas

Tomou Conhecimento Na Sessão Extraordinaria

O ministro José Linhares, presidente do Supremo Tribunal Federal, em sessão ontem realizada, deu conhecimento, á casa, do telegrama que havia recebido do Tribunal de Justiça de Alagoas, comunicando os graves fatos ali ocorridos. E' este o teor da missiva: "Levamos conhecimento de v. excia. que em virtude decisões proferidas este Tribunal, casos em que eram interessados adversarios politicos governador Estado, ameaças varias surgiram contra desembargadores concretizadas madrugada hoje, ataque residencia desembargador Augusto Galvão, sendo quebradas janelas pichadas paredes e injuriada pessoa magistrado e ainda sujos portões e jardins da residencia do desembargador Carlos Gusmão Prevendo ataques anuncia

(Conclui na 11ª pagina)

Denunciada Como Inoportuna a Convocação do Congresso

Em Discurso do Lider da UDN — O Sr. Amando Fontes Discute os Problemas do S. Francisco

A sessão noturna de ontem teve inicio precisamente ás 20,30 horas. Não havendo numero para votação, foi anunciada, logo no inicio, a materia em discussão, sendo encerrada a do projeto que dispõe sobre a organização e quadros do pessoal do Tribunal de Contas. Discutindo, em turno final, a proposição que manda criar a Comissão do Vale do São Francisco, falou o deputado Amando Fontes. O ponto principal de seu discurso foi o que versou sobre o combate a malária e ás obras do aproveitamento das cachoeiras do Fecho do Funil e de Paula Afonso. O maior problema, porém, do São Francisco, é a preservação do rio. Aconselhou, pois o sr. Amando Fontes, medidas naquele sentido, acentuando que o rio está sofrendo um grande enfraquecimento em seu volume. Estendeu-se, tambem, sobre a importancia economica do São Francisco, salientando a maior necessidade de sua preservação. Os debates, em torno do assunto, que se arrastaram por sessenta minutos, foram animados pelos srs. Manoel Novais, Israel Pinheiro e outros. Logo que se constatou o "quorum" necessario, foi iniciada a votação. Aprovados alguns requerimentos solicitando incursão na Ordem do Dia de varios projetos, foi reiniciada a votação das emendas á Lei Organica do Distrito Federal, sendo a primeira a de n. 65, que foi rejeitada. O sr. Henrique Oest pediu, então, verificação, sendo anunciado o seguinte resultado: 92x45. A emenda mandava que a Camara Municipal seja convocada por um terço, em vez de por quatro quintos; como manda o paragrafo 1.º, do art. 13. Não havendo numero, procedeu-se á votação nominal, sendo então contados 104 contra 47.

INCIDENTE

Lidos os nomes dos votantes verificou-se que o deputado Maria Crispim votara duas vezes. Houve explicação, resol-

(Conclui na 11ª pagina)

Não Haverá Descontos em Dezembro

Ha dias noticiamos que o prefeito Mendes de Morais havia determinado ao sr. João Lira Filho, secretario geral de Finanças a possibilidade de não efetuar a Prefeitura no mês de dezembro, os descontos feitos em folha de pagamentos aos seus serventuarios em geral. Já ontem, confirmando o seu proposito de atenuar os festejos de Natal aos servidores da Prefeitura recebia o governador da cidade, o projeto de decreto, suspendendo os descontos mencionados, relativos aos emprestimos de dinheiro, avançando-se um mês no prazo de liquidação, ao invés de descontos mensais, acrescidos aos normais.

A Situação de S. Paulo e dos Grupos de Agamenon e Amaral

O movimento de consolidação constitucional vai seguindo o ritmo normal, com o sr. Nereu Ramos, agora, conduzindo os entendimentos dentro do PSD.

A demora, tanto maior quanto maior é a ansiedade publica pelo desfecho final das conversações, explica-se por razões obvias, decorrentes das crises intestinais do PSD.

Posta a questão em termos de defesa democratica, definiu-se o pacto a ser assinado pela UDN e PSD por linhas de luta anticomunista e anti-queremista.

Daí resultaram as grandes dificuldades a serem transpostas pelo sr. Nereu Ramos, conhecidas como são as ligações dos setores estaduais dirigidos pelos senhores Agamemnon Magalhães e Amaral Peixoto — e agora tambem o de São Paulo — com o ex-ditador Getulio Vargas.

Vice-presidente Ramos

INCOMPATIBILIDADE

De todos esses casos, o de São Paulo sobreleva os demais no momento, pelos obstaculos praticamente intransponiveis.

Com a chegada do sr. Novelli Junior a esta capital, revela-se que sua incompatibilidade com a ala do sr. Cirilo Junior é definitiva.

Alem de outras razões, alega o futuro vice-governador de S Paulo que presenciou os violentos ataques feitos ao presidente da Republica por varios deputados pessedistas.

Uma vez que se não pode esperar a reconciliação nos arraias paulistas do PSD, a solução há de vir em função dos resultados das urnas, isto e, não será o vencedor — sr. Novelli Junior — que se submeterá ao vencido — sr. Cirilo Junior.

A questão não apresentaria maiores dificuldades se a recomposição da C. E. paulista do PSD não afetasse os quadros nacionais do partido.

Recorda-se aqui o apoio que a candidatura Cirilo Junior recebeu do Diretorio Nacional pessedista.

FORMULA

Mas, não bastaria o encontro da formula que solucionasse a crise bandeirante dentro do PSD.

Como ficou assinalado, de inicio, a presente politica de consolidação da frente demo.

(Conclui na 11a pagina)

Diferença em S. Paulo: Mais de Cem Mil Votos

Talvez Termine Hoje a Apuração Na Capital — Visita do Presidente Dutra

Segundo a Asapress é o seguinte o resultado geral das apurações do pleito paulista em todo o Estado, até zero hora de hoje:

Noveli	413.657
Cirilo	311.260
Plinio	137.397

TALVEZ TERMINE HOJE

S. PAULO, 14 (Asapress) — Espera-se que termine hoje a apuração do pleito nesta cidade, pois já foram apuradas mais de 1.200 urnas.

A votação é a seguinte, por legenda: PST — 44.123; — PSP — 43.008; — UDN — 31.029; — PSD — 20.575; — PTB — .. 20.732; — PDC — 16.001; — PTP — 12.812; — PR — 15.214; — PSB — 9.645; — POT — 737.

O GENERAL DUTRA VISITARA' S. PAULO

S. PAULO, 14 (Asapress) — Fala-se aqui que o presidente

(Conclui na 11a pagina)

O PREFEITO VETA MAIS DOIS PROJETOS APROVADOS PELA CÂMARA DOS VEREADORES

Um Sobre Esterilização Total de Hospitais, Outro Sobre Beneficiamento e Comércio de Leite

O prefeito general Mendes de Morais, em mensagens de ontem, dirigidas á Camara Legislativa do Distrito Federal, expôs as razões que o levaram a opor o seu veto total ao projeto n. 210 e o veto parcial ao projeto 41-A, ambos votados pela referida Camara.

No primeiro veto, o prefeito salientou que a medida proposta, a adoção, nos hospitais da Prefeitura, do metodo de esterilização total do ambiente cirurgico do professor Mauricio Gudin, seria interessante se não criasse onus apreciaveis ás verbas destinadas aos serviços medicos da municipalidade. Embora reconhecendo tratar-se de um processo de excelentes resultados e de uma invenção que honra o seu autor e á cultura cientifica brasileira, iria, sua adoção, criar dificuldades á iniciativa privada e conclui por não justificar a medida já que os processos atualmente em uso, alem de mais baratos, são suficientemente considerados satisfatorios.

O veto parcial aposto no projeto 41-A, que dispõe sobre a produção, beneficiamento, industrialização e comercio do leite nesta capital, atinge aos artigos 1.º, em especial; alinea "b" do artigo 3.º e seu paragrafo unico, alinea "b" e "c" do artigo 4.º e seu paragrafo unico e artigo 9.º e seu paragrafo unico. Argumentando o seu veto, diz o prefeito que o artigo 1.º do projeto em apreço, encerra materia regulamentar, isto é, que os padrões fisicos, quimicos e bacteriologicos ali especificados não devem figurar no corpo da lei mas na sua regulamentação posterior, a fim de tornar possiveis as eventuais correções que, porventura se recomendem em face de pesquisas e experiencias realizadas nas regiões produtoras.

Prefeito Morais

CONVIDADO PARA CONSULTOR GERAL DA REPÚBLICA O SR. HAROLDO VALADÃO

COMPLETADO O GABINETE DO MINISTRO ADROALDO MESQUITA

Em virtude do pedido de exoneração apresentado pelo dr. Odilon Costa Manso, consultor geral da Republica, foi convidado para exercer o elevado cargo o professor Haroldo Teixeira Valadão.

OS OFICIAIS DE GABINETE

Em data de hoje foram nomeados oficiais do Gabnete do ministro da Justiça os bachareis Nourival Corrêa Medrado Dias e Ernesto Gurgel Valente; assistente técnico, o bacharel Luiz Carlos Mancini e ajudante de ordens do ministro o tenente Jason Soares.

OS DIRETORES E CHEFES DO SERVIÇO

Foram apresentados, hoje, ao ministro da Justiça, os diretores e chefes de Serviço do Departamento de Administração do Ministério da Justiça pelo diretor geral desse Departamento, dr. Cincinato Galvão Ferreira Chaves, os diretores e chefes de Serviço do Departamento do Interior e da Justiça pelo diretor geral desse Departamento, dr. Durval de Magalhães Lima e, tambem, o dr. Heitor Bracet, diretor do Serviço de Estatistica Demografica, Moral e Politica; o cel. Ademar Alves de Brito, diretor do Presidio do D. F.; o tenente Castro Pinto, diretor da Penitenciaria Central do D. F. e o dr. Ademaro Mollo, diretor do Serviço de Documentação.

CAMARA

PEDIDA A IMEDIATA REFORMA DOS MILITARES EXTREMISTAS

Como Falou o Sr. João Mendes, Concluindo o Seu Discurso Sobre a Cassação de Mandatos — Contra a Infiltração Comunista Nos Partidos Democraticos — Outros Fatos da Sessão de Ontem

A primeira materia a ser discutida na sessão de ontem foi um requerimento do sr. Jorge Amado solicitando constasse da ata um voto de homenagem a todos aqueles que se bateram pela implantação da Republica em nossa patria. Falaram, sobre o significado da data de hoje, e encaminhando a votação do requerimento, o signatario do mesmo e o representante alagoano sr. Luiz Silveira.

NA TRIBUNA O SR. JOÃO MENDES

Foi chamado após a votação do requerimento, o primeiro orador inscrito, sr. João Mendes. O deputado baiano veio de concluir o seu discurso, iniciado ante-ontem, sobre a sua posição diante da cassação dos mandatos comunistas. Continuou a leitura do ultimo relatorio, contra o movimento comunista nos Estados Unidos, da Comissão de Atividades Anti-Americanas, do Congresso daquele país. Frisara, na parte anterior de seu discurso, que o referido documento vem trazer novas orientações na campanha sadia contra o Partido Comunista, e toda a Camara e a Nação deviam tomar conhecimento do mesmo. Concluida a leitura do documento passou a enumerar as medidas mais urgentes que se devem tomar em nosso país, de combate direto ao comunismo, medidas que venham impedir a infiltração nos partidos democraticos e outros, como a reforma dos militares extremistas. Apontou, ainda, a necessidade da inclusão de um dispositivo em nosso codigo penal, pela defesa do Estado.

OUTRAS MEDIDAS

O sr. João Mendes, em seu discurso, frisou que, entre os deputados comunistas, não queria deixar de destacar os nomes de Claudino Silva e Alcedo Coutinho pela moderação que sempre mostraram nos debates. E aproveitou a oportunidade para apontar os nomes daqueles que seguem á risca a linha stalinista, sendo que dois deles continuarão na Camara, apesar do projeto Ivo de Aquino:

— Esses dois são os srs. Pedro Pomar e Diogenes de Arruda. Aquele mesmo Pedro Pomar que com tanto entusiasmo leu a declaração contra o rompimento de relações do Brasil com a Russia.

— Teremos-emos aqui graças ao sr. Ademar de Barros — aparteou o deputado Piza Sobrinho.

Acentuou, ainda, o orador, estar o Partido Comunista em franco declinio eleitoral. Haja vista o resultado das eleições em S. Paulo. É preciso, no entanto, atentar para o fato de que os comunistas não caminharam para o poder através do voto, e sim da força. Referindo-se ao motivo em que se apegam os comunistas para as suas campanhas, que é a miseria do povo recomendou medidas imediatas para anular esta mesma miseria. Não através de leis inexequiveis, mas com proposições que verdadeiramente venham resolver a situação de miseria em que vivemos, solucionando os problemas mais prementes das populações.

UM CONGRESSO CONTRA A BROCA DO CAFÉ

Foi votado em seguida um voto de saudade ao professor Severino Cardoso de Rezende, recentemente falecido. Depois desta votação, subiu á tribuna o deputado Eurico Sales. Discorreu sobre o alto significado da Conferencia de Tecnicos sobre a Broca do Café. Frisou que, entre as recomendações do conclave, estava a necessidade da manutenção de investigadores brasileiros, na Africa, para estudar os parasitas da broca e promover a introdução daqueles que possam ser eficientes em nosso meio. Sobre o assunto, apresentou o sr. Eurico Sales o seguinte projeto:

Artigo 1.º — O Ministério da Agricultura organizará uma comissão de tecnicos com o objetivo de investigar, na Africa, os parasitas da broca do café e promover a introdução daqueles que possam ser eficientes ao nosso meio.

§ unico — Os trabalhos dessa Comissão serão orientados pela Divisão de Defesa Sanitaria Vegetal do Ministério da Agricultura.

Artigo 2.º — Fica o Poder Executivo autorizado a abrir, ao Ministério da Agricultura, o credito especial de Cr$........ 300.000,00 (trezentos mil cruzeiros), para o fiel cumprimento desta Lei.

PEQUENOS FATOS

Falou em seguida o sr. Mauricio Grabois. Depois o sr. Barreto Pinto, que solicitou uma homenagem especial a Severino Maciel da Costa que, como ministro da Fazenda, em 1827, referendou a primeira Lei Orçamentaria do Brasil votada pelo Legislativo.

— Esta lei, por sinal, já começava com deficit — acentua o orador.

Seguiram-se algumas questões de ordem, sendo anunciada a Ordem do Dia, com 170 deputados presentes. Logo na primeira votação, tratando-se de uma emenda á Lei Organica do Distrito Federal, foi pedida uma verificação, constatando-se não haver numero.

VIOLENCIAS EM TEOFILO OTONI

Antes de ser anunciada a materia em discussão foi dada a palavra ao lider do Partido Republicano, sr. Artur Bernardes, para uma comunicação. S. Excia. leu um telegrama do deputado Tristão da Cunha, reclamando para que, na Camara, fossem denunciadas violencias do diretor da Estrada de Ferro em Teofilo Otoni, engenheiro Venefredo Portela, contra funcionarios da Companhia filiados ao PR. Ao terminar a leitura pronunciou algumas palavras de protesto, frisando:

— Não importa aliás contra quem se faz a violencia. Importa é protestar contra ela.

PONTE PENSIL MINAS-ESTADO DO RIO

O sr. Barreto Pinto apresentou projeto de lei abrindo o credito especial de 300 mil cruzeiros, para atender ás despesas de reconstrução da ponte pensil no municipio de Sapucaia e que liga os Estados do Rio e de Minas.

SENADO

Aumentados os Vencimentos dos Ministros de Estado

Na sessão de ontem, o sr. Henrique de Novais, do Espirito Santo, fez um discurso, tecendo considerações em torno do aproveitamento de Paulo Afonso.

ORDEM DO DIA

A ordem do dia constou do seguinte:

Discussão unica da Proposição que autoriza a abertura, pelo Ministerio da Viação, do crédito suplementar de Cr$ 2.008.800,00 á verba que especifica; discussão unica da Proposição que cria tres cargos de Porteiro dos Auditorios para as Varas da Fazenda Publica; discussão unica da Proposição que autoriza a abertura, pelo Ministerio da Justiça, do crédito especial de Cr$ 762.610,00; discussão unica da Proposição que autoriza o Poder Executivo a abrir, pelo Ministerio da Viação, o crédito especial de Cr$ 307.500,00 para pagamento de salarios devidos aos alunos da Escola Profissional da Rêde de Viação Cearense; discussão unica da Proposição que eleva o padrão de vencimentos dos ministros de Estado; discussão unica da Proposição que autoriza a abertura, pelo Ministerio da Viação, do crédito especial de Cr$........ 42.500.000,00 para atender a despesas com a aquisição de trilhos e accessorios; discussão unica da Proposição n.º 121, de 1947, que isenta de direitos e demais taxas aduaneiras os materiais importados pela Rubber Development Corporation; discussão unica do Projeto de Resolução do Congresso, oferecido pela Comissão de Constituição e Justiça ao Parecer n.º 416, aprovando a Convenção sobre Privilegios e Imunidades das Nações Unidas; discussão unica do Parecer da Comissão de Constituição e Justiça, no sentido de, ouvido o plenario, ser encaminhado á Comissão Mista de Leis Complementares o Oficio S-18, de 1947, da Camara do Distrito Federal sobre acordo para que a arrecadação do imposto de vendas e consignações seja feita pela Prefeitura do Distrito Federal.

Todas as materias foram aprovadas, voltando a que trata da Rubber Development á Comissão de Finanças.

"Semana da Asa" de 1947

INICIO AMANHÃ DAS COMEMORAÇÕES — HOMENAGEM A DOIS JORNALISTAS — O "CIRCUITO CRUZEIRO DO SUL"

Terão inicio amanhã, em solenidade a realizar-se ás 21 horas no auditorio da A. B. I., as comemorações da "Semana da Asa", de 1947.

Falará, na ocasião, o senador Salgado Filho.

No dia 20, em prosseguimento, será feita a inauguração na sede do Aéro Clube do Brasil dos retratos dos jornalistas Irineu Marinho, falecido e Vitorino de Oliveira, que tiveram a iniciativa da sua fundação.

A cerimonia terá lugar ás 17 horas, na rua Alvaro Alvim n. 31, 11º andar, sede do Aéro Clube.

Dentre as provas a serem realizadas em Manguinhos durante a "Semana da Asa", destaca-se a do "Circuito Cruzeiro do Sul", destinada exclusivamente aos pilotos do sexo feminino.

Já estão inscritas na mesma cinco conhecidas aviadoras patricias: — Edméa Dezonne — Elgita Leite Ribeiro — Alda Louro de Morais — Léda Batista e Maria Eugenio McGuinnes Xavier.

O "Circuito" será disputado no dia 20, ás 9 horas, no aerodromo de Manguinhos.

Quem não anuncia se esconde

SOBREVOADA A CIDADE POR UM HELICÓPTERO

Sob os auspicios do sr. Tifeti, antigo adido de aviação civil á Embaixada norte-americana, ontem, pela manhã, realizou-se uma demonstração de vôo por um helicóptero da "Bell Aircraft Corp", no Aeroporto Santos Dumont. O acontecimento despertou grande curiosidade popular, pois é a primeira vez que um auto-giro daquele tipo se exibe no Rio.

O ministro da Aeronautica, ten.-brig. Armando Trompowski, ás 10 horas, fez demorada evolução sobre a cidade no interessante aparelho. Antes, voaram o procurador da Republica no D. Federal, sr. Fabio de Andrade, e o governador de S. Paulo, sr. Ademar de Barros, alem de varios oficiais da Aeronautica e jornalistas.

O aparelho em questão veio da Argentina, onde foi empregado no combate á praga do gafanhoto, com excelentes resultados. As autoridades aeronauticas brasileiras estão interessadas no novo tipo de aparelho de vôo, que se presta excelentemente, entre outras coisas, para o serviço de salvamento em lugares inacessiveis aos aviões ou mesmo de dificil acesso por terra.

A SINFONICA DO MUNICIPAL NUM CONCERTO PARA OS COMERCIARIOS

Domingo o Segundo Grande Espetaculo Promovido Pelo SESC do Distrito Federal, Com o Apoio da Prefeitura — Um Programa Sob a Regencia do Maestro Spedini

Constituiu, sob todos os aspectos, acontecimento de excepcional relevo, o espetaculo da manhã de domingo ultimo no Teatro Municipal quando, sob o patrocinio do prefeito Angelo Mendes de Morais e com a colaboração inestimavel da Secretaria Geral de Educação e Cultura da Municipalidade, dirigida pelo professor Clovis Monteiro, o SESC do Distrito Federal deu inicio a uma série de programas destinados a proporcionar aos comerciarios cariocas encantadores motivos e atrações de arte e de recreação popular.

O programa constou então de bailados e musicas, apresentados pelo Corpo de Baile e Orquestra de nosso principal teatro, alem da participação do tenor Roberto Miranda e de outras figuras de merecido relevo em nossos circulos artisticos e dramaticos.

O SEGUNDO ESPETACULO

O segundo espetaculo da interessante série organizada pelo SESC do Distrito Federal, que neste plano de suas atividades vem encontrando decidido e inestimavel apoio do prefeito Angelo Mendes de Morais, que lhe pôs á disposição os teatros da Municipalidade, alem dos serviços de Difusão Cultural, realizar-se-á domingo proximo, ás 10 horas da manhã, ainda no Teatro Municipal.

Constará de um concerto sinfonico apresentado pela Orquestra Sinfonica do Municipal, sob a regencia do maestro Henrique Spedini, atuando como solista a pianista Yvi Improta, cujo nome se vem ultimamente destacando como uma de nossas mais originais e vigorosas personalidades artisticas.

ENTRADA FRANCA PARA OS COMERCIARIOS

O concerto de domingo pela manhã no Municipal será franqueado aos comerciarios cariocas e ás pessoas de suas familias, somente havendo convites especiais para as autoridades e entidades de classe e representação sindical.

TRABALHO NAS COMISSÕES

VÃO SER OUVIDOS OS TITULARES DA VIAÇÃO E DA FAZENDA

O Pagamento de Indenização á São Paulo Railway — Aprovado o Parecer do Relator do Projeto Sobre Vantagens dos Militares — O Exército Fabricará Munições Calibre 30 e 50 — As Alterações no Código Penal

Reuniu-se, ontem, a Comissão de Finanças, sob a presidencia do sr. Horacio Lafer, tendo aprovado o parecer do sr. Orlando Rangel sobre a mensagem e projeto de lei n. 423 do Executivo, concedendo auxilio á Fundação Abrigo Cristo Redentor, bem como o parecer do sr. Leite Neto á outra mensagem do Executivo, abrindo crédito especial de Cr$ 2.379.089,80, para pagamento de maquinas compradas á firma Carneiro de Rezende & Comp.

Foram tambem aprovados os pareceres favoravel abertura do credito de Cr$ 200.000.000,00 para instalação da Conferencia Nacional da Febre Aftosa, e o parecer favoravel do sr. Barbosa Lima Sobrinho, á mensagem 431 do Executivo, pedindo abertura de um crédito especial de Cr$ 20.000.000,00 destinado a construção de edificio e á instalação do maquinismo a adquirir e em deposito para fabricação de munições calibres 30 e 50 destinadas a suprir deficiencia nos estoques do Executivo.

Prosseguiu, a seguir, a discussão do projeto n. 885, que altera o Codigo de Vencimentos e Vantagens dos Militares.

Foi aprovado, por unanimidade, o parecer do deputado Leite Neto, que sugeriu ser ouvida a Comissão de Constituição e de Justiça, sobre o aspecto constitucional do projeto, e o presidente da Republica, sobre as possibilidades financeiras do Tesouro Nacional para atender ás despesas decorrentes do projeto.

Sobre o mesmo assunto, o sr. Aliomar Baleeiro sugeriu que se ouvisse o presidente da Republica, pois achava que, em face do artigo 67 § 2º da Constituição, a iniciativa compete exclusivamente ao presidente da Republica.

Neste particular estava de acordo ainda com a opinião do deputado Leite Neto.

O presidente informou que ia tomar as providencias necessarias para cumprir a decisão da Comissão.

A Comissão, por fim, aprovou o requerimento do sr. Aliomar Baleeiro solicitando a convocação dos ministros da Viação e Fazenda para se pronunciarem sobre o projeto em discussão, que manda pagar por indenização elevada quantia á São Paulo Railway e outras empresas.

ASSEMBLÉIA FLUMINENSE

APROVADA TODA A ORDEM DO DIA

Os Projetos Aprovados — O Convenio Sobre a Malaria — Tifo Em Campos — A Situação da Lavoura Fluminense

Sob a presidencia do sr. Alvaro de Oliveira, a sessão de ontem teve inicio ás 14,25 horas. Depois de lida e aprovada a ata da sessão anterior, o 2º secretario passou á leitura do expediente, constando este de oficios, telegramas e comunicações diversas.

O sr. Pascoal Danieli, do P.C.B., o primeiro orador a ocupar a tribuna, comentou o projeto de lei regulando as eleições nos sindicatos, apresentado pelo deputado federal João Amazonas na Camara dos Deputados.

CONVENIO SOBRE A MALARIA

O segundo orador, o sr. Mario Fonseca, do Partido Trabalhista, reclamou contra o fato de ainda não ter chegado a plenario o projeto de lei aprovando o convenio sobre a malaria firmado entre o governo do Estado e a União, declarando que o mesmo já havia recebido parecer favoravel da Comissão de Finanças. O sr. Alvaro de Oliveira, com o fim de esclarecer o orador, adiantou que o referido projeto se encontrava na Comissão de Justiça, e que deveria ser incluido na ordem do dia da proxima semana.

TIFO EM CAMPOS

O deputado pessedista Raul Escobar, discursou longamente sobre assunto de interesse do municipio de Campos, declarando que, devido á falta de instalações higienicas condignas, tinham sido registrados varios casos de tifo nas escolas campistas. Reclamou tambem contra a existencia de predios escolares que se acham quase em estado de ruina, apelando, finalmente, para o secretario de Educação no sentido de ser tomada urgente providencia.

ORDEM DO DIA

Encerrada a hora do expediente, o presidente passou á ordem do dia. Havendo numero no plenario foram postos em votação os seguintes projetos de lei e indicações:

A indicação resultante do projeto de lei n. 182, sugerindo ao Executivo a inclusão no Plano de Obras para 1948, da construção de um grupo escolar no municipio de Sapucaia aprovada.

Projeto n. 245, concedendo á Fundação Abrigo Redentor, isenção do imposto de transmissão de propriedade "inter-vivos" para aquisição de terras no municipio de Itaguaí, aprovado em 1.ª discussão.

Projeto n. 256, aprovando o termo do acordo celebrado entre o Ministério de Educação e o Estado do Rio para intensificação da assistencia psiquiatrica, firmado em 29 de julho do corrente ano, aprovado em 1.ª discussão.

Projeto n. 211, autorizando o governo a vender, mediante concorrencia publica, uma área de terra de 48.400 metros quadrados no municipio de Padua, aprovado em 3.ª discussão.

Projeto n. 225, incluindo na relação de funções isoladas que acompanham o decreto-lei numero 1.321, de 23 de fevereiro de 1945, a denominação de Inspetor de Dominio, aprovado em 3.ª discussão.

Projeto n. 242, concedendo á Sociedade Patronal Batista, isenção do imposto de transmissão de propriedade "inter-vivos", sobre a importancia de Cr$ 133.000,00 para a aquisição de imoveis.

SITUAÇÃO DA LAVOURA

Em explicação pessoal, fez uso da palavra apenas um deputado, o sr. Togo de Barros, que falou sobre a situação financeira e de abandono, em que se encontra a lavoura do Estado do Rio.

A sessão foi levantada, ás 15 horas.

ADIADO PARA JANEIRO DE 48 O II CONGRESSO DE ADMINISTRAÇÃO

Realizar-se-á Em São Paulo, Com o Apoio do Governo — O Temario do Certame

Patrocinado pelo Governo paulista e com o apôio do Governo Federal, realizar-se-á em São Paulo, na primeira quinzena de janeiro do ano vindouro, o II Congresso Brasileiro de Administração, que será presidido pelo professor Lineu Preste reitor da Universidade de São Paulo, tendo como vice-presidente o coronel Joaquim Henrique Coutinho, sub-chefe da Casa Civil da Presidencia da Republica.

O governador Ademar de Barros será o presidente de honra do Congresso, devendo ser prestada tambem uma homenagem especial ao presidente Eurico Dutra.

Devido ao amplo carater das discussões, além da adesão de Governos estaduais e administrações municipais, já solicitaram inscrição no Congresso numerosas e importantes organizações industriais, comerciais e agricolas, o que permitirá um amplo intercambio de normas e opiniões entre técnicos de entidades publicas e particulares. Para o recebimento de teses, estão funcionando as comissões técnicas, com séde no Rio, á avenida Rio Branco, 108, 2º andar, sala 205, e no Instituto de Administração da Universidade de São Paulo, á rua Dr. Vila Nova, 228, na capital bandeirante.

O TEMARIO

Foi organizado o seguinte temario para o Congresso:

I Seção — "O Estado e a Sociedade": 1 — Estrutura do Estado; 2 — Funções do Estado.

II Seção — "Funções da Chefia Executiva": 1 — Planejamento; 2 — Direção e Comando; 3 — Coordenação; 4 — Controle.

III Seção — "Administração Geral": 1 — Pessoal: a) Recrutamento; 2) Seleção; c) Classificação de cargos e funções; d) Remuneração; e) Treinamento; f) Movimentação; g) Seguro social; h) Sistema de segurança; i) Relações humanas no trabalho; j) Regulamentação das Profissões.

2 — Material: a) Padronização; b) Desperdicio nas operações de custeio; c) Aquisição; d) Conservação e Distribuição.

3 — Obras: a) Investimentos; b) Reequipamento; c) Obras de utilidade, Obras de comodidade, Obras suntuarias.

4 — Orçamento e Contabilidade: a) Operações financeiras; b) Racionalização orçamentaria; c) Racionalização fiscal e tributaria; d) Padronização contabil; e) Contabilidade de custo.

5 — Organização: a) Racionalização nas normas de trabalho; b) Organização de empresas e serviços; c) Métodos e Processos de organização.

6 — Publicidade: a) Divulgação e informação; b) Documentação; c) Arquivos e Bibliotecas; d) Estatistica.

IV Seção — "Administração Especifica": 1 — Promoção do bem estar publico; 2 — Segurança publica, Proteção á vida e á propriedade; 3 — Administração judiciaria; 4 — Promoção da educação publica; 5 — Defesa da Saude Publica; 6 — Fomento, Defesa e Regulamentação das atividades rurais; 7 — Incremento, Defesa e Regulamentação da Industria e do Comercio; 8 — Conservação dos recursos naturais; 9 — Construção de obras publicas; 10 — Serviços industriais do Estado.

Dr. Américo Caparica

Clinica Médico Cirurgica
Consult. R. Visconde do Rio Branco, 31 — Tel. 42-2080
Diariamente das 16 ás 19 hs.
Res. Rua Paulo de Frontin, 103-2.º — Tel. 32-1875

ALDA GARRIDO
NO RIVAL
HOJE, em vesperal ás 16 hs. e ás 20 e 22 hs.
Na sua maior criação de 1947
"MARIA DA FÉ"
3 atos e 6 quadros de Anselmo Domingos, o autor das novelas religiosas da Radio Tamoio
AMANHÃ VESPERAL ÁS 15 HORAS

Nas Livrarias
ASPECTOS DA VIDA DO BRASIL
DE
BELMIRO VALVERDE
UMA HONESTA E CORAJOSA REVISÃO DE NOSSA HISTORIA POLITICA DA COLONIA AOS NOSSOS DIAS. EXPLICANDO AS CAUSAS DA DESASTROSA SITUAÇÃO DO BRASIL
Pedidos pelo reembolso postal á LIVRARIA CIENTIFICA
RUA DO OUVIDOR, 145. RIO DE JANEIRO
PREÇO: CR$ 50,00

BOBINAS COLBERT
Temos cinco modelos de bobinas, completos, com condensadores variaveis de duas e tres seções, frequencia de 455-456-465. Vende-se qualquer quantidade a profissionais e amadores e tambem osciladores e antenas separadas. Temos mais 6 modelos, etapa de alta. Todos esses modelos são para chave comum e se acham á venda nas seguintes casas: Lages de Azevêdo, Casa Pimentel e em nossa Fabrica, á
R. CONDE BONFIM, 869 - Fone: 38-4682
DÁ-SE REPRESENTAÇÃO

LEOPOLDINA DE OLIVEIRA SOUTO
(30.º DIA)

Alárico, Yolanda e Cecilia, na impossibilidade de agradecerem pessoalmente, a todos aqueles que enviaram flores, coroas, cartas, telegramas, compareceram aos funerais e as missas de 7.º dia, manifestando assim, seu pesar pela irreparavel perda de sua mãe, LEOPOLDINA DE OLIVEIRA SOUTO, vêm por este, expressar seu profundo reconhecimento e, ao mesmo tempo, convidá-los para assistirem a missa de 30.º dia que, em intenção de sua bonissima alma, será celebrada no dia 17 do corrente, (segunda-feira), ás 9,30 horas, na Igreja da Candelaria.

APROVADA NA COMISSÃO DE JUSTIÇA A REFORMA JUDICIÁRIA NO D. FEDERAL

Contrario ao Mandado de Segurança Impetrado Pelo Extinto Partido Comunista

O Parecer do Sub-Procurador Geral da República — Extinção da Sociedade Civil

O sr. Alceu Barbedo, sub-procurador geral da Republica, deu parecer contrario ao mandado de segurança que o extinto Partido Comunista do Brasil interpôs contra o ato do então ministro da Justiça, que determinou o processo de cassação do registo de "sociedade civil", após a cassação registo como "partido politico" do referido partido.

EXTINÇÃO DA SOCIEDADE

No referido parecer, o sr. Alceu Barbedo procede a uma investigação das ligações da sociedade civil com o Partido extinto, encontrando apoio do art. 109 do decreto lei n. 7.586 de 28-5-1945 e no paragrafo 2º do art. 110 do mesmo decreto lei, declarando que os dispositivos foram citados no que possa interessar no caso, aos arts. 21 e 22, paragrafo 2º, do decreto lei n. 9.258 de 1-5-46.

COMO SOCIEDADE CIVIL

Após estas citações, conclui que a lei considera a sociedade civil condição essencial para a formação do partido politico.

Declara, a seguir que o Partido Comunista procedeu como manda a lei, pois, organizado civilmente desde 1922, em 1945, registou-se como Partido Politico, perante o Tribunal Superior Eleitoral.

INDEFERIMENTO

Depois de tecer outros comentarios sobre o assunto, o sr. Alceu Barbedo assim termina o seu parecer:

"Admitir o funcionamento da sociedade civil representaria, pelo exposto, flagrante desrespeito ao julgado do Tribunal Eleitoral.

Reportando-nos, no mais, ás longas e eruditas considerações de fls. 26-54, somos pelo indeferimento do pedido, mesmo porque não há, em tela, um direito "liquido e certo" susceptivel do amparo da medida impetrada".

Novena de N. S. das Graças

De 18 a 26 do corrente, ás 20 horas, será realizada no Santuario Cristo Redentor, á rua das Laranjeiras numero 519, uma novena da medalha milagrosa de Nossa Senhora das Graças.

O encerramento solene da Novena deverá efetuar-se no dia 27 do corrente, com missa de comunhão geral, ás 7 horas, seguida de benção, ás 20 horas da imagem de Nossa Senhora das Graças.

Os devotos estão convidados a comparecer á Novena.

Todos os donativos destinam-se á construção do novo Santuario.

MAIORIA FAVORAVEL AO PROJETO GILBERTO VALENTE

Criação de Novos Cartorios — Oposição do Sr. Plinio Barreto — Novas Emendas Em Plenario

A Comissão de Justiça da Camara dos Deputados aprovou o substitutivo do deputado Gilberto Valente sobre a proposta de organização judiciaria do Distrito Federal.

Esse substitutivo, alem de criar novos cartorios, melhora a situação dos atuais serventuarios da Justiça.

OS DEBATES

Iniciados os trabalhos, o sr. Gilberto Valente fez longo relatorio do seu parecer, sobre a proposta da organização judiciaria do Distrito Federal.

Assinalou com destaque ao oficio recebido pela Comissão e que o relator encaminhava do Clube de Advogados, para concluir que eram ponderações oportunas que deveriam ser aproveitadas quando do periodo de emendas, com o projeto na pauta.

Teve palavras referentes a falta de ter sido ouvidos os orgãos dos causidicos da capital federal, profundos conhecedores do assunto.

Reafirmou a necessidade de haver uma profunda reforma na organização judiciaria, porem atendendo a uma das inumeras situações existentes no Forum, como seja a situação dos Serventuarios da Justiça, uns ganhando bem e outros pouquissimos.

Deteve-se no ponto de distribuição e dos juizes de registo civil, para concluir que estes juizes, não tem competencia para julgar causas em que haja estado de pessoa, a isso decorre da lei existente e da legislação processual vigente.

Diz que a situação pode, todavia ficar resolvida, com emenda em plenario, com a discriminação mais explicita da competencia dos juizes da Familia, o que fará naquela oportunidade sanando assim toda e qualquer duvida futura.

OPINIÃO DO SR. PLINIO BARRETO

O sr. Plinio Barreto, depois de ressaltar o parecer Gilberto Valente, que elogia, diz que, é todavia contrario a qualquer aumento de cargo, atendendo a situação atual do país, embora reconheça que haja necessidade de aumento, e outra oportunidade.

Seria o caso de se apelar para os juizes que suportem mais um pouco, com o acumulo existente.

O sr. Hermes Lima, tambem tendo palavras de aplauso ao parecer, afirmou que preferia o projeto originario ao substitutivo Gilberto Valente, muito embora colhendo pontos previstos pelo sr. Valente. Acha que o projeto do Tribunal soluciona melhor o caso dos juizes do Registro Civil.

APOIO AO SUBSTITUTIVO

O deputado Freitas Castro diz de suas preferencias ao substitutivo Gilberto Valente que, melhor, ao seu ver resolve as hipoteses e desaprova a emenda Plinio Barreto porque acha que efetivamente há necessidade de aumentar as varas e os serviços. Lembra que o Codigo do Processo prejudicou a celebridade ao invés de facilitar o andamento. Havia juizes que tinham marcado diligencias com o espaço de um ano, por impossibilidade de acumulo. O sr. Afonso Arinos pediu esclarecimento ao relator sobre o aumento das varas e o criterio do parecer.

NOVAS EMENDAS

Voltando a ter a palavra, assinalou o sr. Gilberto Valente varios pontos de seu substitutivo para reafirmar que novas emendas seriam por si apresentadas em plenario, atendendo ao estudo que deveria ter feito das varias reclamações e ouvido orgãos como Instituto e Clube dos Advogados, bem como a Ordem.

Tambem o sr. Lameira Bittencourt disse de sua preferencia pelo substitutivo Valente, salvo emendas futuras. Posto a votos o projeto, foi aprovado o substitutivo Gilberto Valente, salvo posteriores emendas, rejeitada a emenda supressiva do sr. Plinio Barreto.

A POLÍTICA

VENCE A UDN A ELEIÇÃO EM CAMPO GRANDE, EM MATO GROSSO

Liquidação Final do Queremismo — Conferenciaram o Chefe de Policia e o Ministro da Guerra — Convenção do P.S.B. Carioca

PONTA PORA, 14 (Asapress) — Chegam noticias da apuração em varias cidades do Estado.

Em Campo Grande, uma das principais cidades matogrossenses, o candidato da U.D.N., sr. Fernando Correia da Costa, está praticamente eleito, com larga margem de votos sobre o candidato do P.S.D., sr. Antonio Mena Gonçalves.

Na cidade de Tres Lagoas continua á frente o candidato do P.S.D., sr. Marcolino Carlos de Sousa.

Vence o P.C.D. tambem em Paranaiba, Guiratinga, Herculania, Corumbá (somente para vereadores), Leverger, Aragarças e Rosario Oeste.

A U.D.N. está vencendo em Poxoreo e Caiuás.

Em Miranda o candidato Renato Albuquerque, PSD-UDN, está derrotando o sr. Ceasene Candia, do PTB-PR-PCB.

O P.S.D., segundo as ultimas noticias, está vencendo na grande maioria dos municipios do Estado.

IRREGULARIDADES EM TORNO DO LEITE

S. PAULO, 14 (Asapress) — Reune-se hoje na Assembléia a C. de Inquerito para apreciar as irregularidades com relação á produção e distribuição do leite.

APEDREJAMENTOS EM MACEIO'

MACEIO', 14 (Asapress) — O desembargador Augusto Galvão e o deputado udenista Joaquim Leão acusaram o governo do Estado como responsavel pelos apedrejamento e pichamento de sua residencia.

O desembargador Augusto Galvão narrou detalhadamente o ocorrido, acrescentando que ao ser atacada a sua moradia, chamou o major Mario Lima, sub-comandante do Vinte Batalhão de Caçadores, o qual chegou ao local do atentado logo após este ter sucedido.

O deputado Joaquim Leão declarou que sua casa foi apedrejada violentamente, sendo as pedras conduzidas em um caminhão, que parou alguns metros distante, sendo então iniciado o assalto.

A residencia do parlamentar da UDN foi atacada pouco depois da meia noite.

LIQUIDAÇÃO FINAL

O queremismo está em fase de liquidação. Vieram a publico as contas da quadrilha, pelas quais viu-se que ninguem avançou nos dinheiros do partido menos do que o outro. O fecho foi geral. Dos 750 contos pingados a grandes penas pelos venerandos cientistas não ficou um tostão para o museu da sovinice. E ainda por cima verificou-se que as piranhas da Ditadura devoraram tambem o proprio chefe, depois de exibi-lo a taxi nos comicios de São Paulo.

Não havendo mais o que morder, e tendo desaparecido a sedutora esperança de um ataque ao Tesouro paulista, a quadrilha começou o fecha-fecha. Ontem, por exemplo, faleceu no Rio o jornal "Democracia". O sr Getulio, em pessoa, mandou a ordem de falecimento, embrulhado num adeus de mãos fechadas aos redatores. Confessando-se razo de recursos e desesperançado de propinas oficiais deu o basta no estabelecimento, tendo, porém, o cuidado de mandar entregar as maquinas ao amigo do peito que atende pela alcunha de Maciel B. S.

CONFERENCIA DO CHEFE DE POLICIA COM O MINISTRO DA GUERRA

O ministro da Guerra, general Canrobert Pereira da Costa recebeu, ontem, á tarde, em demorada conferencia, o general Lima Camara, chefe de Policia desta capital.

LEITURA DO MANIFESTO DO "MOVIMENTO RENOVADOR"

Está marcada para 20 do corrente, no auditorio da A.B.I., ás 20 horas, a leitura do manifesto do "Movimento Renovador", que inicialmente fazendo parte da UDN, é hoje um grupo politico, acima de partidos, simplesmente preocupado em defender e preservar a democracia.

O manifesto foi redigido pelas seguintes pessoas, jornalistas, escritores, vereadores, professores: Adauto Lucio Cardoso, Alceu Amoroso Lima, Alfredo Lage, Carlos Lacerda, Eduardo Borgerth, Gustavo Corção, Heraclito Sobral Pinto, José Fernando Carneiro, Marino Bomilcar Besouchet e Mario Pedrosa.

Qualquer pessoa interessada nesse novo movimento de idéias deve quanto antes inscrever-se entre os associados desse grupo, que visa trabalhar patrioticamente e sinceramente pelas necessidades vitais do nosso povo e do nosso país.

PARTIDO SOCIALISTA BRASILEIRO.

Instala-se, hoje, ás 10 horas, na rua Buenos Aires n. 57, 1.º andar, a Convenção do Partido Socialista Brasileiro, Seção do Distrito Federal, para eleição da sua nova Comissão Deliberativa.

Ás 15 horas haverá uma reunião da Comissão de Teses e Sugestões e á noite, ás 20,30, a primeira sessão plenaria da Convenção.

Amanhã, domingo, a Comissão de Teses e Sugestões voltará a reunir-se ás 10 horas, realizando-se ás 14 horas a segunda e ultima sessão plenaria da Convenção, que será encerrada com a posse dos membros eleitos para a Comissão Deliberativa do Distrito Federal.

A APURAÇÃO DE CORUMBA

CORUMBA, 14 (Asapress) — Os resultados da apuração de 17 urnas deste municipio são os seguintes: PSD, 1.134; UDN, 584; PR, 189. Faltam ainda a apuração de 12 urnas, esperando-se que o PSD faça seis vereadores e a UDN, 4. Pelos resultados se verifica que o PR, com pequena votação, não conseguirá eleger nem um vereador.

Esta cidade foi considerada base militar importantíssima para a defesa nacional e por isso, não houve eleição para prefeito, conforme lei, aprovada pelo Congresso Nacional.

DESORDENS NO PR

SÃO LUIZ, 14 (Asapress) — Noticias publicadas pela imprensa local anunciam reinar geral descontentamento no seio do PR deste Estado, que obedece a chefia do deputado Vieira de Melo. Varias desordens já se teriam verificado aqui e no interior, as quais representam sensivel redução na potencia eleitoral republicana, dado o prestigio dos que abandonam o PR.

SESSÕES RUIDOSAS

JOÃO PESSOA, 14 (Asapress) — A Assembléia Legislativa vem realizando sessões ruidosas, em torno da proposta orçamentaria. Tudo indica, entretanto, que o imposto de vendas e consignações não será aprovado na base proposta de Cr$ 3,00, sendo possivel que atinja Cr$ 1,80.

ESTÁ COM MEDO

BELEM, 14 (Asapress) — A Assembléia Legislativa deverá tratar, hoje, dos acontecimentos de Maracanã.

O ex-prefeito Ferrucio Pimentel, que está sendo procurado pela policia, que "deseja ouvi-lo", constituiu advogado para impetrar um habeas-corpus preventivo só depois então se apresentará á policia.

OS ACONTECIMENTOS DE MARACANÃ

BELEM, 14 (Asapress) — O arcebispo e as autoridades policiais desta capital ignoram a prisão do padre Pedro Deck, ocorrida ante-ontem na cidade de Maracanã, segundo telegramas particulares daquela cidade. O jornal "A Provincia do Pará", sob o titulo de "Preso incomunicavel o vigario de Maracanã, padre Pedro Deck", declara hoje que as noticias procedentes daquela cidade informam que o padre Deck arrebatara o preso Oacyr Carrera, quando este era conduzido preso pela policia.

Da seu lado, a "Folha Vespertina", publicou ontem longa reportagem sobre os acontecimentos de Maracanã, reportagem essa que está subordinada aos seguintes titulos e sub-titulos: "Maracanã — Far-West Paranaense", "Arbitrariedades em Massa — Prisões em Serie — A Historia de um prefeito mau e Covarde".

Os politicos oposicionistas de Maracanã e que estiveram presos, a que soubemos, processarão as autoridades. A situação na cidade, porem, permanece quase a mesma, pois ontem o sr. Joaquim Ferreira, aqui residente, recebeu o seguinte telegrama de sua genitora ali residente: "Fui batida e ferida pelo cabo policial local. Invadida minha casa".

POSTOS EM LIBERDADE

BELEM, 14 (Asapress) — Terminaram ontem os interrogatorios dos presos oposicionistas de Maracanã, tendo sido os mesmos postos em liberdade, em seguida.

FATOS IMPRESSIONANTES

BELEM, 14 (Asapress) — Os politicos oposicionistas de Maracanã, que estiveram presos devido aos acontecimentos ali ocorridos domingo ultimo, depuseram em inquerito, dizendo entre outras coisas:

Januario Rodrigues Doria — não é politico e atribui sua prisão por ser irmão do presidente da seção municipal da UDN;

Antonio Monteiro Cruz, coletor federal em exercicio não tem partido e interveio quando os policiais prendiam Oacyr Carrera e vibraram o casse-tete na cabeça de seu irmão Pedro.

Considera simples intriga, o boato de que mandara buscar reforço na Base Aérea; José Osorio — atribui sua prisão por pertencer ao Diretorio Municipal da UDN; Oacyr Carrera, Pedro Carrera e Paulo Brasileiro Abreu, declararam que não houve invasão do posto policial nem desacato ao delegado.

Houve apenas afobação da policia local, quando varias pessoas se dirigiram para o xadrez interessadas na solução do caso da prisão de Royal Filho.

Pedro Carrera acentuou ainda, que se opusera á entrada dos policiais em sua residencia, por que era uma invasão do seu domicilio.

Isso lhe valeu receber um ferimento na cabeça, que o deixou desacordado durante uma hora, e uma cacetada no nariz de sua genitora.

AS ELEIÇÕES EM MATO GROSSO

CUIABA', 14 (Asapress) — O PSD está vencendo nas apurações dos municipios de Poconé e Ribas do Rio Pardo.

A APURAÇÃO EM MARACAJU'

PONTA PORA, 14 (Asapress) — O candidato a prefeito pelo

(Conclue na 4ª Pag.)

EXPLORAÇÃO DO PETRÓLEO BRASILEIRO COM CAPITAIS NACIONAIS E ESTRANGEIROS

Apoio do General Juarez Tavora ao Ante-Projeto Elaborado Pelo C.N.P. — Não Dispomos, Ainda, de Meios Para a Solução do Problema

Debatido o problema da exploração do petroleo brasileiro atualmente em tela, o general Juarez Tavora reuniu, ontem na ABI, os jornalistas para uma entrevista coletiva.

Após varias interrupções e perguntas, o general Juarez Tavora concluiu suas declarações, afirmando:

— "As soluções que podemos adotar, na atual emergencia, são todas precarias: não dispomos, desgraçadamente, de meios para realizar uma solução perfeita.

E esclarece:

— Tratemos de atingir, prontamente, os objetivos mais essenciais" — mesmo com prejuizo de outros "menos essenciais" — aguardando melhor oportunidade para corrigir a solução provisoria e deficiente, que fora agora adotada.

AREA DE 3 MILHÕES DE QUILOMETROS QUADRADOS

Ao apresentar os seus pontos de vista sobre a questão, o general Juarez Tavora lembrou que existia, no Brasil, uma area de 3.000.000 de quilometros quadrados de terreno de formação geologica petrolifera.

Continuando, diz o general Juarez Tavora que devemos atender, em primeiro lugar, a satisfação das necessidades fundamentais do país e a segurança nacional.

Ainda sobre o ponto, comenta que resulta em tremendos gastos a imputação do petroleo e seus derivados e que, deixando de imputar esses produtos estariamos economizando para a compra de outras utilidades, alem de reforçar a nossa moeda no exterior.

CAPITAIS ESTRANGEIROS

Após abordar a questão da importancia do petroleo na defesa nacional, fala o general Juarez Tavora sobre a exploração do produto com capitais exclusivamente nacionais. Acrescenta, no entanto:

— "Resta saber em que condições de tempo e espaço poderiamos resolve-lo".

A seu ver deveriamos permitir a entrada de capitais estrangeiros para auxiliar-nos na exploração do "ouro negro".

No entanto, o capital estrangeiro somente deveria gozar de duas vantagens: exploração e venda do petroleo. Para o Brasil ficaria o encargo de refinar e transportar.

O ANTE-PROJETO

Antes de falar sobre o ante-projeto elaborado pelo Conselho Nacional de Petroleo, aborda o general Juarez Tavora a questão que com 100 milhões de dolares poderiamos construir varias refinarias e dispor-se de uma frota para o transporte especializado do petroleo. Com esse primeiro passo estariamos avançando muito no sentido da solução do problema. "Mas, infelizmente, o meu plano não foi aceito", disse, para logo depois acrescentar:

"Se o governo quisesse faze-lo, nós o executariamos com bons resultados".

E, depois de afirmar que não aconselharia ao governo a tomar um emprestimo para a exploração do petroleo, informa que prevê-se a exploração do petroleo por capital estrangeiro. Ao capital estrangeiro ofereceriamos perspectivas de um lucro razoavel sem, porem, entregar-lhe o controle da industria.

APOIA O ANTE-PROJETO

Encerrando sua exposição sobre o petroleo, diz o general Juarez Tavora que julga o ante-projeto "objetivo, coerente e razoavel, no seu conjunto, dando-lhe, por isso mesmo, aqui, de publico e raso, o meu apoio.

Espero que a imprensa do Brasil o estudará, sem paixões nem preconceitos e saber ampara-lo, da melhor forma, para que se não mutilem ou deformem as linhas mestras de sua estrutura.

Conclamo-a, sobretudo, para que, uma vez votada e sancionada essa lei — cuja execução honesta pode significar o ressurgimento em breve de nossa verdadeira autonomia economica seja ela a sentinela vigilante e corajosa, incansavel e patriotica, de seu exato cumprimento, contra a cubiça dos interesses particulares — estrangeiros ou nacionais, de um lado, e, de outro lado, contra a frouxeza de espirito publico dos nossos homens de governo".

O Presidente Dutra Visitou a E.V.E.

O presidente Eurico Dutra esteve, ontem, pela manhã, em visita a Escola Veterinaria do Exercito sendo recebido pelo comandante, ten.-cel. Almir Pedro Vieira. Depois de visitar as instalações do Estabelecimento, retirou-se.

ACÔRDOS AÉREOS ENTRE O BRASIL E OS PAÍSES ESCANDINAVOS

Intensificação e Concessões Sobre o Trafego Aéreo Mutuo Entre o Brasil, a Suecia, a Noruega e a Dinamarca — As Tripulações

Teve lugar, ontem, no Palacio Itamaraty, a cerimonia da assinatura de acordos sobre transporte aéreo entre o Brasil e a Dinamarca, a Noruega e a Suecia, á semelhança do que foi recentemente assinado entre o nosso país e a Holanda. Visam os acordos incrementar a aviação comercial entre os países signatarios, até que seja celebrado o convenio multilateral a respeito, nos termos da Convenção sobre Aviação Civil Internacional, concluida a 7 de dezembro de 1944, em Chicago.

Os Governos contratantes concedem-se reciprocamente os direitos especificados no acôrdo, a fim de que se estabeleça o serviços aéreos internacionais regulares neles descritos. Qualquer desses serviços poderá ser iniciado imediatamente porém não antes que o Governo ao qual os direitos tenham sido concedidos já designado uma ou mais empresas aéreas de sua nacionalidade para a rota ou rotas especificadas.

As partes contratantes reservam-se a faculdade de negar uma licença de funcionamento a uma empresa aérea designada pela outra parte. Qualquer dos Governos pode a todo tempo, notificar a outro de seu desejo de rescindir esse acôrdo, devendo esta comunicação ser feita simultaneamente á Organização de Aviação Civil Internacional.

Foi assinado tambem um protocolo adicional, no qual os representantes das partes contratantes acordaram, considerando que os serviços das empresas de transporte aéreo "Det Danski Luttartselskab (O.L.)", "Det Norske Luttfartselska A/S (D.N.L.)" e "Svensk Interkontinental Lufttrafik Aktiebolac (S.I.L.A.)", são atualmente exploradas em conjunto, sob a denominação de "Scandinavian Airlines System (S.A.S.)", as autoridades aeronauticas do Brasil aceitam como equipagens nacionais, enquanto permanecer essa situação, as equipagens mistas cujos membros sejam nacionais de um dos três países, tendo em conta as disposições da Convenção sobre Aviação Internacional.

Assinaram os documentos, pelo Brasil, o embaixador Raul Fernandes, ministro das Relações Exteriores, e tenente-brigadeiro Armando Trompowski, ministro da Aeronautica; pela Dinamarca, o ministro Otto Wadsted; pela Noruega, o secretario Ivar Melhuuns, encarregado de Negocios; pela Suecia, o ministro Ragnar Kumlin. Falaram, na ocasião, os srs. Ragnar Kumlin, Otto Wadsted, Ivar Melhuuns e o ministro Raul Fernandes.

ILUMINAÇÃO EM GERAL

Lustres em cristal, bronze, madeira e ferro batido — Abat-jours — Apliques — Plafons — Lampadas de mesa e de escritorio

Ferros de engomar — Ventiladores — Torradores de pão
O MELHOR CHUVEIRO "THERMOTAR" COM "TARTARUGA ELETRICA"

CASAS EMOINGT
RUA SETE DE SETEMBRO N.º 75
RUA DA CARIOCA N.º 53

TIPO BOMBARDEIRO!

A unica camisa que resiste a sua lavadeira, novamente á venda!

Procurem no Depósito da Fábrica FLE-Sol, a camisa dos elegantes, a mais famosa da América do Sul.
(Cós americano)

Manga longa 49,50
½ manga 39,50

Venda — AV. PASSOS, 37, junto ao Parque de Diversões

Diario Carioca

S. A. DIARIO CARIOCA

Diretoria: Horacio de Carvalho Junior, presidente; Danton Jobim, secretário; Martins Guimarães, gerente

PRAÇA TIRADENTES, 77 — Telefones: Direção: 22-3023 e 23-1785; Secretaria: 42-5571; Redação: 22-1559; Gerência: 22-3035; Publicidade: 22-3018; Oficinas: 22-0824

NUMERO AVULSO: Cr$ 0,50; aos domingos, Cr$ 0,50
Assinaturas: anual, Cr$ 90,00; semestral, Cr$ 50,00

SUCURSAL EM SÃO PAULO
Rua Conselheiro Crispiniano, 40-6.° — Tel.: 6-4564

ANO XX 15—11—1947 N. 5.948

A Nossa Opinião

REABILITAÇÃO DA REPÚBLICA

A data da proclamação da República, que hoje transcorre, sem nenhuma comemoração oficial, oferece ensejo para uma apreciação retrospectiva, embora rápida, através dêsses cinquenta e oito anos de regime democrático. A República substituiu uma Monarquia que, convem lembrar, sempre primou pela prática de principios de alta moralidade administrativa, orientada pela figura austera de Pedro II, a quem os republicanos nunca negaram a devida justiça. A Monarquia no Brasil tornara-se insustentável, obsoleta, colidindo com a formação politica do continente americano. E se muito ela durou, deve-o unicamente ao velho monarca, que foi o seu sustentáculo moral, durante mais de meio século.

A República nasceu sem sangue, é verdade, mas nele se banhou para se consolidar. O govêrno Floriano, apesar das violências e dos abusos que cometeu, foi uma necessidade para o novo regime. Foi, na frase de Licinio Cardoso, uma ilegalidade que salvou a legalidade. Paradoxal, mas exato.

Nascida do sonho de um grupo de idealistas — Quintino, Saldanha Marinho, Bernardino de Campos, Silva Jardim, Martins Junior, Rangel Pestana, Prudente, Campos Sales e tantos outros — a República, por um fenômeno dificil de explicar, enveredou desde logo por mau caminho. A politicagem desenfreada, as ambições sem medidas da geração que sucedeu à de 1889, o desvirtuamento dos principios morais e politicos da democracia, a contrafação e a fraude eleitoral, tudo isso levou o regime republicano a situação desesperadora, agravada pelas crises econômicas, resultado, em grande parte, daqueles males.

Em vão a palavra oracular de Rui Barbosa clamava em meio à confusão. Em vão o mestre apontava os erros e as falhas dos homens e do regime, apontando o roteiro seguro para uma nova era de reabilitação democrática. Em vão, Rui Barbosa mostrou o precipicio a que levavam a República. Sua voz não era ouvida. Muito mais alta que ela, eram as paixões e os interêsses dos grupos a que chamavam, impropriamente, de "partidos".

* * *

Todos êsses erros acumulados arrastaram a Nação ao movimento armado, depois de fracassadas tentativas anteriores. Em 1930, a Nação aspirava uma coisa nova, uma era de regeneração dos costumes politicos, uma alta compreensão dos deveres dos homens públicos para com o povo espoliado, um panorama novo da politica geral do país. A Revolução tinha um programa de reivindicações sociais. Marchavamos para grandes conquistas sem derramamento de sangue. Mas, houve um êrro fundamental: o homem a quem entregáramos a chefia civil dessa Revolução e que fôra, por ela levado ao poder, era um daquêles que mais concorreram para a situação anterior. Ambicioso vulgar, egoista e egolatra, o chefe civil de 1930 não cuidou da Nação: cuidou de si mesmo.

O correr do tempo veio mostrar que êsse homem fatidico não passava de um politiqueiro comum. Levou o Brasil à ditadura, forjando um regime similar ao de Hitler e de Mussolini, aos quais cortejava ostensivamente. Suprimiu todas as liberdades, submeteu o povo à mais vil dominação da sua grei. Mas a chamada era getuliana passou, como passam tôdas as desgraças. Encontrou o ponto final no 29 de outubro de 1945.

Reintegrado hoje o Brasil no regime democrático, depois de um pleito renhido e livre, cumpre-nos o dever de zelar e defender a pureza do idealismo dos homens de 89. Novos inimigos, a sôldo de potência estrangeira, tentam macular êsse idealismo e nos levar a caudatários de um credo totalitário. A hora é, pois, de atitudes firmes e corajosas. A palavra de Rui ecôa, entre nós, clamando pela arregimentação das energias patrióticas, em defesa da República.

BANCO ECONOMICO NACIONAL S.A.
Rua Mexico, 45-A - RIO
DESCONTOS — CAUÇÕES — DEPOSITOS

Turismo

VISANDO facilitar o turismo no seu territorio, o Urugual, vem de estabelecer apenas uma exigencia: a carteira de identidade, acrescida de uma papeleta onde os cônsules colocam o seu visto. Com esse documento, extremamente simples, todos os turistas poderão ingressar livremente no país vizinho, fazendo jus à sua hospitalidade.

Assim e tão afastadas as dificuldades burocraticas, sempre tão irritantes e cheias de delongas, de modo que o visitante não terá quaisquer motivos de queixas. E' claro que o Uruguai visa aumentar sua renda turistica, que já contribui de forma sensivel para o erario da nação.

E no Brasil, que se tem feito a esse respeito? Infelizmente, nada. Nem sequer possuimos um orgão federal que se ocupe da materia. O ingresso depende de um mundo de formalidades, algumas até julgadas desprimorosas pelos estrangeiros. Dizem que os norte-americanos, em especial, protestam contra os nossos pesados carimbos com o distico "imigração", pois, isso compromete o prestigio dos seus passaportes turisticos. A palavra nos Estados Unidos só se emprega nos casos de imigrantes, o que é situação bem diferente daquela relativa aos que excursionam em viagens de ferias ou negocios.

A verdade é que nada temos organizado a respeito. A lei que deve disciplinar a materia, solicitada pelo presidente da Republica ao Congresso, arrasta-se lentamente na Camara. E vamos assim perdendo o ensejo de atrair turistas, com seus dolores e muitas oportunidades comerciais.

BANCO ECONOMICO NACIONAL S. A.
Rua Mexico, 45-A . RIO
DEPOSITOS — CAUÇÕES — DEPOSITOS

"A Queda do Imperio"

JA' está pronto o 13° volume das Obras Completas de Rui Barbosa". E' "A Queda do Imperio". Entretanto, nenhuma livraria tem para vender essa obra notavel do grande brasileiro. Apesar disso, já foi feita distribuição gratis de exemplares às pessoas relacionadas com essa vantagem.

Não sabemos bem qual a entidade que fornece ao mercado as obras de Rui: se o Instituto Nacional do Livro, se a Casa Rui Barbosa. Seja qual for, não se justifica o retardamento do fornecimento de "A Queda do Imperio" às livrarias da cidade.

Tem sido grande a procura desse livro e todos os vendedores estão estranhando que, pronto o mesmo, o publico ainda esteja privado de adquiri-lo. O caso é realmente de estranhar.

Que é que há com "A Queda do Imperio"?

Pernambuco e Agamemnon

O deputado Ferreira Lima, de Pernambuco, declarou a um industrial daquele Estado que o PSD dispunha de quatro ministros no Superior Tribunal Eleitoral, enquanto a Coligação contava com dois. Dessa forma, estaria assegurada a vitoria do sr. Barbosa Lima Sobrinho.

Essa declaração do deputado Ferreira Lima é um insulto à majestade do Tribunal e á dignidade de cada um dos magistrados. A resposta do industrial foi esta: a Coligação Pernambucana não tinha nenhum juiz naquele Tribunal, mesmo porque nenhum juiz pode pertencer a esta ou aquela causa.

Os correligionarios do sr. Agamemnon Magalhães, sem duvida alguma, estão perdendo o controle. Na incerteza do reconhecimento do seu candidato para cuja eleição fizeram acordo com os comunistas, os pessedistas pernambucanos não vacilam mesmo na injuria á probidade dos juizes, como no caso presente. E' da praxe do deputado malaio esses processos indecorosos. Quem conhece a atuação do sr. Agamemnon Magalhães na politica brasileira não estranha esses métodos. E Pernambuco, nesta hora, esta sofrendo as consequencias da baixa politicagem do ex-ministro do sr. Getulio Vargas.

Nova Diretoria do Centro Pro-Melhoramentos do Engenho Novo

SERÃO HOMENAGEADOS O PRESIDENTE DA REPUBLICA E O PREFEITO

Terá lugar, hoje, á tarde, no Centro Pró-Melhoramentos de Engenho Novo, a posse da nova diretoria para o novo ano de atividades.

Aproveitando o ensejo, o Centro fará inaugurar em sua sala principal, os retratos do general Eurico Gaspar Dutra, presidente da Republica e do general Angelo Mendes de Morais, prefeito do Distrito Federal.

A Arrogancia de Ademar...

FALANDO ontem á imprensa, o sr. Ademar de Barros declarou que foi sua a vitoria no ultimo pleito de S. Paulo. Vejamos as suas palavras textuais: "A vitoria de Novelli é uma vitoria minha e eu a dou ao Brasil. A batalha democratica que se travou na terra paulista teve um comandante; eu".

Vamos admitir que tudo isso é verdadeiro. Então, temos de saida um governador metido até ás orelhas nas competições partidarias. Exemplo que não parece digno de ser exaltado. Ao contrario, outra deveria ter sido a conduta do chefe do Estado.

Depois, verificamos uma terrivel deselegancia moral. Por que diminuir o esforço do candidato? Não foi o sr. Novelli Junior quem andou falando pelos municipios? Os votos não foram pedidos ao eleitorado para o medico de Itu?

Evidentemente, o sr. Ademar de Barros quis humilhar o vice-governador eleito. Suas declarações visaram demonstrar que o sr Novelli não tem personalidade politica, é um mero tutelado do governador.

Onde já se viu tanta falta de cortesia? E tanto excesso de arrogancia? Naturalmente o sr. Ademar de Barros receberá o troco pelas suas agressões injustificadas. Não perde por esperar...

A Campanha Anti-Malárica

Carta do Diretor do S. N. M. a J. E. de Macedo Soares

Ao dr. J. E. de Macedo Soares o sr. Mario Pinotti, diretor do Serviço Nacional de Malaria, enviou a seguinte carta:

"Em 12 de novembro de 1947.

Prezado e eminente amigo dr. José Eduardo de Macedo Soares.

Secundando a calorosa e merecida homenagem, que lhe foi prestada pelo senhor ministro Clemente Mariani, na formosa alocução, por ele pronunciada, na solenidade inaugural da campanha anti-malarica no Estado do Rio de Janeiro, venho cumprir o grato dever de manifestar-lhe — em meu proprio nome e do Serviço Nacional de Malária — os protestos do nosso profundo reconhecimento por sua brilhante e eficaz contribuição para o êxito desta jornada.

Não exercendo, no momento, outra função publica, além de sua notoria primazia na imprensa contemporanea, vale por um troféu o reconhecimento da poderosa influencia, exercida no animo dos dirigentes — no sentido da patriotica iniciativa — pelo espirito dinamico e a pena fulgurante do impávido jornalista, que — á semelhança de Hipólito da Costa, o patriarca da imprensa brasileira — converteu o seu nobre oficio em um Apostolado, ao serviço dos supremos interesses nacionais.

A benemerencia de tal cometimento ressalta da simples contemplação deste quadro sinóptico dos seus dados estatisticos, que permitem apreciar sua amplitude, em confronto com as iniciativas da mesma natureza, em outros países.

A campanha de dedetização, que se inicia no Estado do Rio de Janeiro deverá abranger uma area de 28.000 quilometros quadrados, em cujo perimetro serão dedetizados 142.000 predios, no prazo improrrogavel de 50 dias. Isto segundo os calculos anteriormente estabelecidos, mas que as condições de temperatura, observadas durante o mês de outubro, e ainda agora em novembro — retardando sensivelmente o inicio da epoca de transmissão — permitirão prolongar por mais 20 ou 30 dias, sem prejuizo dos resultados esperados.

A superficie interna, a ser dedetizada, soma um total de 42.000.000 de metros quadrados, que exigirão o consumo de cerca de 65 toneladas de D.D.T. em pó, 2 milhões e 100 mil litros de liquidos solventes do D.D.T. e 700 bombas aspersoras de varios tipos. Dentro de suas possibilidades e á medida que se foi tornando mais facil a aquisição de material, o S.N.M. foi ampliando, a partir de 1945, o emprego do D.D.T., já tendo sido assim trabalhadas a zona de proteção da Escola Nacional de Agronomia, no Estado do Rio de Janeiro; a localidade de Engenheiro Dolabela, em Minas Gerais, e outras localidades, em diversos Estados do pais. Mas a campanha de maior vulto foi a executada no vale do São Francisco, onde foram dedetizados, no ano corrente, cerca de 30.000 predios, devendo abranger a segunda etapa desta campanha, a iniciar-se em dezembro proximo, 100.000 predios, localizados em cinco Estados da Federação, a saber: — Minas Gerais, Baía, Sergipe, Alagoas e Pernambuco.

A campanha, que se inicia, no Estado do Rio de Janeiro, excede, pois, a qualquer outra, realizada anteriormente, não somente no Brasil como em qualquer outro país, com a unica exceção dos trabalhos da mesma natureza, realizados nos Estados Unidos.

Tal campanha beneficiará, diretamente, 710.000 habitantes do territorio fluminense, mobilizando, além do pessoal técnico, 917 homens, distribuidos por diferentes turmas, que terão a facilitar os seus trabalhos abundante material, em que se destacam 40 veiculos, que o S.N.M. acaba de importar para esse serviço.

Paralelamente á campanha de dedetização, no territorio fluminense, já se acha em pleno desenvolvimento a de assistencia medicamentosa, com a criação de 380 Unidades Distribuidoras de Aralen (U.D.A.S.), que já representam a metade das 700 Unidades previstas no programa previamente elaborado.

Pela voz do seu mais autorizado timoneiro — o senhor ministro Clemente Mariani — este fecundo e patriotico empreendimento deve ao preclaro jornalista — Macedo Soares — o prestigioso concurso, que possibilitou a realização imediata do Convenio com o chefe do Governo fluminense e imprimiu o impulso decisivo a esta campanha. Aderindo calorosamente a este conceito, era do meu dever levar-lhe o testemunho do nosso profundo reconhecimento.

Queira aceitar a renovação dos meus protestos de elevado apreço, admiração e estima. (a.) — Mario Pinotti."

O Centenário de Emile Faguet

Pierre DESCAVES

(Copyright do S.F.I. especial para DIARIO CARIOCA)

PARIS, novembro — Emile Faguet, dos maiores nomes da critica francêsa contemporanea, não lembrado a miude mesma frequentemente esquecido, mas cuja obra serve de ponto de referência para muitos trabalhos, e se mantém resistente ao tempo.

A vida de Emile Faguet foi toda votada ás letras. Para fazer sua biografia, basta acompanhar as peripécias dêsse espirito sumamente vivaz; saber quão intensos foram os estudos que o conduziram á Escola Normal, ao professorado e á Sorbonne; e tudo isso antes que êle se apoderasse de um dos "cetros" de uma critica, abundante naquela época de brilhantes talentos. Sobre o homem em si, negligente no vestir, com seu jeitão de velho estudante e relaxado, e sempre indefectivelmente fiel ao seu "Quartier Latin", de cujas pequenas e celebres bodegas era permanente frequentador, abundaram as anedotas. Em seu cruel "Salons et Journaux", Leon Daudet descreve sem reticências o velho professor um tanto desajeitado, numa visita á famosa Madame de Loynes, num salão todo acadêmico. O quadro é célebre!... "trajava sua boa sobrecasaca preta, como se fôsse para um duelo á pistola; o pescoço escuro, e na testa um risco preto deixado pelo chapéu; dedos cinzentos e unhas negras; um par de luvas de linho em uma das mãos; sapatos cambaios e velhos... De quando em quando, com seus unhões sempre alerta, levantava o colete e coçava o umbigo. Jules Lemaitre, cheio de indulgência para com o solitário da rua Monge, apressava-se em justificá-lo, dizendo que eram habitos do seculo XVIII, com os quais nenhum francês devia se escandalizar".

Se estamos citando êste trecho do "Souveniers" de Léon Daudet, tão colorido e algumas vezes tendencioso, é que em outros tempos, quando do seu aparecimento, haviamos visto o bom Faguet sorrir ante o que êle denominava "fantasias de estudante enteďado". Com efeito, era êle excelente homem, extremamente indulgente, que punha nos salões literários uma nota arcaica e saborosa. Na Academia Francesa, para a qual havia sido eleito desde 1881, na terceira cadeira (a do cardeal de Bernis, e na qual George Clemenceau lhe deveria suceder), encarnou grande tradição de cultura com exemplar cavalheirismo e generoso retraimento.

Para bem compreender a importancia e o papel de Emile Faguet, é preciso, com efeito, reconduzi-lo ao seio da magnifica geração critica, á dianteira da qual, depois de 1850, Sainte-Beuve se colocou definitivamente. O autor de "Lundis" havia designado Taine como sucessor; uma forte revoada de Normalistas adquiria ao mesmo tempo relevancia com Prévost-Paradol, Edmond About e Francisque Sarcey (para a critica dramática). Pode-se ainda citar Scherer, Montegut, Cuvillier-Fleury-Fleury, Armand de Pontmartin, Barbier D'Aurevilly, que enchiam com seus folhetins os quiosques mais celebres.

Entre novos que iam estrear depois de 1870, e se enfileirar no movimento de 1885, as questões de sucessões foram rapidamente reguladas. Primeiro, Brunetiére, o verdadeiro sucessor de Sainte-Beuve, critico completo, pois o foi ao mesmo tempo de livros, idéias, costumes e leis. Nele se manifestou a vocação de "dirigente", que êle afirmou com uma vontade e coragem inflexiveis. Depois veio Paul Bourget com seus "Essais sur la Psychologie Contemporaine". Foi afinal a volta dos "normalistas", que retomaram a palmatória da critica, tendo na primeira fila Jules Lemaitre e Emile Faguet.

..Dêsse tempo, Lemaitre é, talvez, o que tem sido lido com mais persistencia — não querendo dizer que seja o melhor.

Emile Faguet surge inteiramente diverso; segundo uma forte expressão de Albert Thibaudet, êle conheceu a literatura francêsa pelo "lado de dentro"; seu gênio modesto e familiar não procurava varar as grandes estradas, mas antes preferia vadiar pelas veredas que a si traçava, fazendo com sua aproximação levantarem-se fartas caças de idéias, sugestões e construções. Sua obra é consideravel, pois viveu com a pena na mão. Citamos mais particularmente como obras-chaves seus "Etudes" sobre o seculo XVI, XVII, XVIII e XIX, sua "Politiques et Moralistes", seu "Voltaire et Rousseau"; enfim, inumeraveis escritos sobre questões morais, sociais e politicas, mantém até hoje completa atualidade: liberalismo, anticlericalismo, pacifismo, feminismo, socialismo, e culto da incompetência etc... Platão, que êle relia sem cessar, Nietzche, que desvelava, forneceram-lhe volumes de espantosa virtuosidade intelectual, onde êle entretinha de certa forma as reações de seu espirito penetrante.

Certo, seus juizos foram discutiveis, mas tinha talento para os fazer discutir. Ele próprio nos definira sua principal faculdade, ao dizer que se mantinha afastado das preparações, no sentido anatômico, ou seja a apresentação, a decomposição de uma autor já falecido, a fim de estudá-lo. Assim decompôs da maneira mais inteligente Calvino, Rousseau, Royer-Collard, Tocqueville e mesmo Proudhon. Nada que não fosse mais contrário á história natural dos espiritos, tal como a entendia e praticava Sainte-Beuve.

Com efeito — e é esta a grande contribuição pessoal de Emile Faguet (cuja morte, em 1916, passou despercebida) — manifestou igual desdem pelas teses gerais e pesquisas eruditas; somente o individuo o interessa, e neste, as idéias. Seu objetivo foi definir o sêr moral que transparece e se filtra através da própria obra. Recompôs os espiritos, demarcou-lhes a estrutura e definiu suas funções essenciais. Sua influência terá sido assim decisiva para pôr em relêvo o seculo XVII francês, ás expensas do século XVIII (que, aliás, maltratou, considerando de preferência alguns grandes pensadores mais do que a sociedade e o movimento geral das idéias).

Esta sólida obra do Professor ainda agrada pelo seu desenvolvimento livre e pelo tom pitoresco e familiar.

Era uma alegria para os estudantes de 1912-1914 dentre os quais eu me achava, encontrar no Mahieu o nosso velho professor, de chapéu no alto da cabeça e pescoço protegido por um "cache-col" vulgarissimo, arrojando sobre o papel 300 linhas de um artigo diário. Que lição de inteligência, de oportunidade, de improviso, não nos dava êle!

E' essa a lembrança que muitos homens de letras hão de evocar do fundo do coração, quando pompas mais oficiais forem celebradas em memória dêsse grande e honrado homem, cujo centenário ostenta a juventude da gloria.

VENCE A UDN A ELEIÇÃO EM CAMPO GRANDE, EM MATO GROSSO

(Conclusão da 3ª pagina)

PSD, na cidade de Maracaju sr. Bernardes Fernandes, está vencendo o candidato da UDN, sr. Ladislau Marcondes, na apuração do pleito municipal.

VENCEM O PSD E A UDN EM AQUIDAUANA

PONTA PORÃ, 14 (Asapress) — Segundo informações aqui chegadas da cidade de Aquidauana, a apuração do pleito municipal está revelando a vitoria da coligação PSD-UDN local.

REGRESSOU O SECRETARIO DA VIAÇÃO DE MINAS

Retornou, ontem, a Belo Horizonte, pelo avião da rede mineira da Panair do Brasil, o sr. José Rodrigues Seabra, secretario da Viação e Obras Publicas do governo do Estado de Minas.

O T. S. E. adiou o julgamento do recurso da UDN, contra o acordão que negou provimento ao recurso contra o registo dos seus candidatos aos cargos de sub-prefeito e vereadores em Campina Grande, Estado da Paraiba.

O adiamento foi verificado em vista do juiz Machado Guimarães haver pedido vista dos autos, nos quais funcionou como relator o ministro Rocha Lagoa.

Defendendo os interesses da recorrente, falou o sr. José Gaudencio.

OS ACONTECIMENTOS DE ALAGOAS

MACEIO', 14 — O "Jornal de Alagoas", orgão dos Diarios Associados, noticinado a invasão dos escritorios e oficinas do "Diario do Povo" realizada ás 5 horas da tarde, na parte central da rua do Comercio, "pela policia dirigida pelo delegado Francisco de Paulo Acioli", diz que a referida autoridade "encontrou apenas um canivete".

MACEIO' 14 — Em reunião do Conselho Superior da Ordem dos Advogados foi aprovada unanimemente uma moção de protesto contra as violencias praticadas contra o Tribunal de Justiça, comparecendo todo o Conselho á residência do presidente do Tribunal, onde se encontravam os demais desembargadores, advogados e pessoas gradas da nossa sociedade.

ATOS DO PRESIDENTE DA REPUBLICA

DECRETOS ABRINDO CREDITOS PARA DIVERSOS MINISTERIOS — REESTRUTURAÇÃO DOS CARGOS DE TESOUREIRO E AJUDANTE DO S. P. F.

O presidente da Republica enviou Mensagem a Camara dos Deputados, acompanhada de anteprojeto de lei abrindo, pelo Ministerio da Fazenda, o credito especial do Cr$ .... 430.000.000,00, para classificação de despesa contra a aquisição de Partes Beneficiarias da Companhia Siderurgica Nacional.

* * *

O presidente da Republica sancionou decreto do Congresso Nacional autorizando a abertura, pelo Ministerio da Viação e Obras Publicas, do credito especial de Cr$ 3.600,00, para pagamento de indenização devida aos pais de Valdir Cardoso Monteiro, ex-mensageiro da Diretoria Regional dos Correios e Telegrafos, falecido em consequencia de acidente de trabalho.

* * *

O presidente da Republica assinou decreto abrindo, pelo Ministerio das Relações Exteriores, o credito especial de Cr$ 40.300,00, para pagamento de constribuições á "Repartição Internacional de Tarifas Aduaneiras".

* * *

O presidente da Republica sancionou decreto do Congresso Nacional abrindo, pelo Ministerio da Agricultura, o credito especial de Cr$ 28.840,00, para atender á despesa com o pagamento de gratificação, por exercicio em zona insalubre, e que fazem jus funcionarios do Instituto Agronômico do Norte, em Belem.

* * *

O presidente da Republica assinou decreto abrindo, pelo Ministerio da Aeronautica, o credito especial do Cr$ ..... 53.433.000,00, para pagamento de despesas com a Escola Tecnica de Aviação do São Paulo.

* * *

O presidente da Republica enviou Mensagem a Camara dos Deputados, acompanhada de anteprojeto de lei, sobre a reestruturação dos cargos de Tesoureiro e Ajudante de Tesoureiro do Serviço Publico Federal.

A ABI Solicitou Garantias Para o "Diario do Povo" de Maceió

Em face dos graves acontecimentos politicos que estão se desenrolando em Maceió, inclusive ação policial contra o jornal "Diario do Povo", a Associação Brasileira de Imprensa dirigiu ao ministro Adroaldo Mesquita da Costa o seguinte telegrama:

"A Associação Brasileira de Imprensa acaba de ser notificada sobre uma diligencia policial na redação de o "Diario do Povo" de Maceió, a qual mereceu a reprovação dos redatores da mesma.

Confio em que v. excia. determinará as providencias necessarias para assegurar ao jornal e aos jornalistas as garantias que se fazem imperiosas para prestigiar a liberdade de imprensa.

Atenciosas saudações.

(a.) — Herbert Moses".

As Bicicletas e os Carrinhos de Mão Vão Pagar Imposto

Embora vetado parcialmente sem que fosse alterada sua substancia, que foi sancionada o general Mendes de Morais, prefeito do Distrito Federal, deu sua assinatura no projeto de lei que restabeleceu a cobrança do imposto sobre veiculos, relativo a triciclos, carrinhos de mão, bicicletas, etc.

Todo o Peso Militar da China Contra os Comunistas

RESUMO TELEGRAFICO INTERNACIONAL (U. P.)

O PARTIDO COMUNISTA DA FRANÇA ACUSA O "PREMIER" RAMADIER

Não Conseguiu Convencer a Russia — Incorporação á Argentina das Ilhas Sandwich — "Pequena Assembléia" das Nações Unidas

O Comitê Politico do Partido Comunista da França expediu um comunicado pelo qual diz que o govêrno do sr. Ramadier é responsavel pelo "uso da violencia" contra a classe trabalhadora e de agir contra as manifestações de Marselha e de outros pontos, organizadas por elementos daquele partido.

NÃO CONSEGUIU CONVENCER A RUSSIA

Teve-se conhecimento, ontem em Flushing Meadows, que a China não conseguiu exito em sua gestão iniciada a pedido dos Estados Unidos para convencer a Russia de que desista de sua tese de aplicação do privilegio do veto no tratado de paz com o Japão.

INCORPORAÇÃO A' ARGENTINA DAS ILHAS SANDWICH

Informa um telegrama de Buenos Aires que a Comissão Nacional do Antartico declarou que deve ser incorporado á soberania argentina o arquipélago das Sandwich do sul.

Ramadier

"PEQUENA ASSEMBLEIA", DAS NAÇÕES UNIDAS

Um despacho telegrafico de Flushing Meadows relata que a "Pequena Assembléia" das Nações Unidas, convocada em principio para o dia 5 ou 6 de janeiro de 1948, constituirá o primeiro esforço de post-guerra para procurar resolver os grandes problemas politicos internacionais com a cooperação russa.

RACIONAMENTO VOLUNTARIO DE CARNE

Noticia um telegrama de Washington que o sub-comité congressional propôs um amplo plano de ataque ao alto custo de vida, que inclue o racionamento voluntario de carne, manteiga e ovos e o programa de racionamento obrigatorio, se aquele não der resultados "rapidos e efetivos".

O MONJE MORREU EM MISTERIOSA CIRCUNSTANCIAS

O bispo de Trieste, monsenhor Antonio Santin, confirmou, ontem, que o monje catolico em Pola, recentemente acusado pelas autoridades iugoslavas como espião, morreu em misteriosas circunstancias.

REUNIÃO DOS NACIONALISTAS MUÇULMANOS

Os grupos nacionalistas muçulmanos convocaram uma reunião que será celebrada no Natal, na cidade de Lucknow, para estudar a dissolução de seu partido e a possibilidade de se unirem ao Congresso Nacional a India, que tambem atravessa, nestes momentos, uma grave crise interna com relação ao seu futuro politico num pais dividido por lutas internas.

AUMENTO DE SALARIOS DE FERROVIARIOS

Duas Fraternidade de Operarios Ferroviarios, que representam uns 200.000 trabalhadores, chegaram a acordo com as principais estradas de ferro dos Estados Unidos e conseguiram aumento de salarios de 15,5 centavos de dolar por hora, a vigorar desde primeiro do corrente mês.

COMENTARIOS DA IMPRENSA DE MADRID

Os matutinos de Madrid publicaram destacadamente, informações sobre a discussão do caso espanhol nas Nações Unidas, afirmando que não se esperam novos ataques intensos contra a Espanha.

Dr. Newton Motta
Médico
DOENÇAS DE SENHORAS — OPERAÇÕES — PARTOS
Consultorio: Av. Rio Branco, 128 s/515
Tel. 42-6468
Consultas das 9 ás 12

A Comunicação Feita Pelo General Chiang-Kai-Shek

NANKIN, 14 (United Press) — O general Chiang-Kai-Shek disse ao Conselho de Estado que o governo lançará todo o peso de sua força militar, nos proximos meses, contra os comunistas nas zonas dos rios Amarelo e Yang-Tse.

Esta decisão, segundo indícios, se deve á crescente gravidade da situação militar. Um porta-voz militar declarou que a força comunista entre a estrada de ferro de Lunghai e o rio Yang-Tzé aumentou para 190.000 homens e que Chiang-Kai-Shek exprimiu a confiança de que o crescente poderio comunista — que segundo informações aqui recebidas já ocupou a metade de Honan, a terça parte de Hupeh, a terça parte de Anhwei e toda a pequena aldeia de Kiangsu — pode ser destruida "dentro de pouco tempo".

Com referencia á ajuda norte-americana aos nacionalistas, uma pessoa destacada nas esferas governamentais declarou á United Press que a soma de....... 200.000.000 de dolares mencionada pelo general Marshall representa apenas a quarta parte do que a China receberá eventualmente dos Estados Unidos. Acrescentou que o significado das declarações de Marshall pode ser apreciado somente em conjunto com o recente aumento das atividades do grupo assessor norte-americano na China, o qual dedica-se atualmente a instruir ás forças de infantaria chinesa.

A GRÃ-BRETANHA VAI EVACUAR A PALESTINA

DENTRO DE UM MÊS COMEÇARÁ A RETIRADA DAS TROPAS BRITANICAS

LONRES, 14 (De Edward Roberts, correspondente da U. P.) — Fontes chegadas ao governo informaram que a Grã-Bretanha, provavelmente, começará a evacuar seus 100.000 da Palestina dentro de um mês, embora os embarques dos mesmos ficarão dependendo da decisão das Nações Unidas sobre o problema da Palestina.

Sir Alexander Cadogan, delegado britanico na ONU, disse em Lake Success, ontem, ante o Sub-Comitê para a Palestina, que a Grã-Bretanha espera haver terminado a evacuação nos primeiros dias de agosto de 1948 e deixou entrever os mil trabalhadores publicos britanicos serão evacuados com antecedência. O informante indicou que a decisão de começar a evacuação das tropas britanicas dentro de poucas semanas se baseia em dois aspectos da politica britanica na Palestina, a saber:

1.° — Que a Grã-Bretanha não tera a seu cargo exclusivo nenhum plano da ONU na Palestina que não seja aceitavel para arabes e judeus.

2.° — Que a Grã-Bretanha se reserva o direito de cooperar ou não com as demais nações para impor qualquer solução á Palestina por meio das armas.

Em qualquer caso, serão necessarios poucos soldados britanicos na Palestina e as dificuldades de embarque torna aconselhavel que a evacuação tenha início o quanto antes.

Fontes autorizadas britanicas manifestaram que as declarações de Cadogan não anulam o plano russo-norte-americano sobre a divisão da Palestina e explicaram que Cadogan não havia rejeitado a totalidade do plano, mas apenas expressado a sua opinião de que parte do mesmo faz recair sobre a Gra Bretanha a obrigação de leva-lo a cabo.

o mesmo informante disse que, se se adotar outra decisão, afora o da divisão, ou se determinar que o exercito internacional substitua as tropas britanicas na Palestina, o Reino Unido retiraria suas objeções.

MOLOTOV NÃO ACEITARÁ A PROPOSTA BRITÂNICA

O Ministro do Exterior Sovietico Manifesta-se Contrario ao Ponto de Vista de Bevin

LONDRES, 14 (U. P.) — Depois da reunião de hoje dos delegados dos chanceleres um porta-voz norte-americano declarou que o ministro do Exterior soviético, Molotov, negou-se a aceitar a proposta britanica destinada a impedir o fracasso na proxima Assembléia de Chanceleres dos Quatro Grandes.

Acrescentou que a atitude soviética está destinada aparentemente a frustrar os esforços das potencias ocidentais quanto ao estudo do tratado de paz com a Austria, em primeiro lugar, na reunião do dia 25.

O porta-voz qualificou os argumentos esgrimidos pelo delegado soviético A. Smirnov como "evasivos e infrutuosos".

Disse que Smirnov negou-se a dar resposta á pergunta de se a Russia aceitava a proposta do chanceler.

Bevin pediu a Molotov e Marshall que aceitassem que os delegados preparassem o temario da conferencia, acordando ao mesmo tempo que se os chanceleres entrassem em "impasso", em torno de qualquer ponto da ordem do dia, "passariam imediatamente á discussão do assunto seguinte na lista".

Marshall e Bidault aceitaram a proposta inglesa mas Smirnov declarou hoje que somente recebeu instruções para tratar sobre a "ordem de assuntos no temario".

Um porta-voz norte-americano disse que o delegado estadunidense Murphy "passou a maior parte da reunião de duas horas, tratando de obter resposta direta de Smirnov" mas não o conseguiu.

Smirnov não somente negou-se a aceitar a "ordem do dia flexivel" senão que tambem opôs-se firmemente ao pedido de tres potencias ocidentais de que o tratado com a Austria devia ocupar o primeiro lugar no temario.

Insistiu na proposta russa de que os Chanceleres deviam tratar antes de mais nada o assunto tão complicado de "processo para a preparação do tratado de paz alemão".

Os delegados, finalmente resolveram que o tratado austriaco e a questão de "principios economicos relacionados com a Alemanha" devem ser incluidos na agenda dos chanceleres mas não chegaram a acordo sobre a ordem dos mesmos naquela.

A ocasião e os preços são unicos:
Aproveitem os ultimos dias de liquidação de livros, até 11 horas da noite
A CASA DO LIVRO
RUA SENADOR DANTAS, 46
(Defronte ao Cinema Vitoria)

Discoteca "MELODIA"
NÃO HÁ O QUE SE COMPARE A "O SEGURO DE VIDA DE SEUS DISCOS"
Pratica...
elegante...
A unica que oferece:
- CLASSIFICAÇÃO facil e perfeita
- CONSERVAÇÃO garantida
- PROTEÇÃO contra descuidos
- LUXUOSO acabamento
- TRES MODELOS á sua escolha
- VARIAS CORES para combinar com sua mobilia
- PREÇOS populares

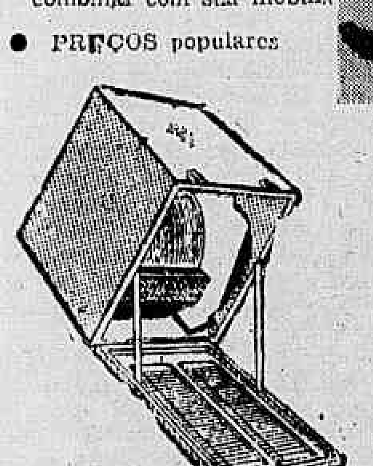

Á venda nas seguintes casas:
WILLMANN XAVIER — Rua Uruguaiana, 41
PAUL CHRISTOPH — Ouvidor, 98
LOJAS MURRAY — Rodrigo Silva, 18
MESBLA S/A — Rua do Passeio, 48-52
CARLOS WEHRS — Av. Rio Branco, 277-A
PEÇA HOJE MESMO UMA DEMONSTRAÇÃO

PRESO UM MEMBRO DO PARLAMENTO FRANCÊS

Detido Em Marselha, Quarta-Feira Ultima, Foi, Pouco Depois, Posto Em Liberdade

PARIS, 14 (U.P.) — O ministro do Interior, sr. Edouard Depreux, informou ao gabinete que um membro do Conselho da Republica (Camara Alta do Parlamento francês) figurava entre os detidos em Marselha, em virtude dos disturbios de quarta-feira, sendo logo posto em liberdade. O ministro acrescentou que o referido legislador foi libertado devido á imunidade parlamentar mas que será realizada uma investigação para determinar sua responsabilidade e se forem obtidas provas de culpabilidade ser-lhe-á retirada essa imunidade.

Revelou ainda o ministro que se efetuaram outras detenções e que serão feitas outras. Ao mesmo tempo informou que serão aplicadas "sanções" aos funcionarios da policia de Marselha que "não cumpriram seu dever" durante os disturbios.

Finalmente, declarou que a investigação dos incidentes ficará terminada nas partes em que se realizara amplo debate a respeito na Assembléia Nacional. O gabinete tambem aprovou o projeto de lei a ser apresentado ao Parlamento, pelo qual ampliam-se as faculdades do prefeito do Departamento, em vista da incapacidade em que se viu colocado o prefeito para tomar medidas mais energicas durante os disturbios de Marselha.

O gabinete tambem ordenou a dissolução do Conselho Municipal do Havre, onde os comunistas passaram a exercer o cargo de prefeito depois de luta contra os membros da União do Povo Francês. Igualmente aprovou o gabinete novos importantes aumentos em tarifas de gás, eletricidade e estradas de ferro

Quanto á situação dos trabalhadores dos 137 moinhos de trigo de Paris, continuou pelo segundo dia a greve, declarando os padeiros que só possuem farinha para onze dias. Tambem continuam em greve os peixeiros.

Despachos de Marselha, por outra parte, indicam que essa cidade, a maior da França, encontra-se em virtual estado de sitio depois do enterro do jovem operario morto nos conflitos de quarta-feira. O regimento de infantaria está acampado nos jardins da Prefeitura e ninhos de metralhadoras protegem as entradas principais dos edificios publicos. Embora não exista ordem de greve geral, os maritimos e funcionarios dos transportes publicos negaram-se a trabalhar. Tambem fecharam, durante o enterro dos jovens operarios, as casas de diversões.

DR. BELMIRO VALVERDE
VIAS URINARIAS
Comunica a seus amigos e clientes que reassumiu a sua clinica
Consultorio — Rua Santa Luzia, 685-11.° andar — Sala 1106 — Ed. Calogeras — Diariamente das 11 ás 15 horas ou com hora marcada
TELEFONE 22-0927

PHILCO
De Fama Mundial pela Qualidade
OFERECE

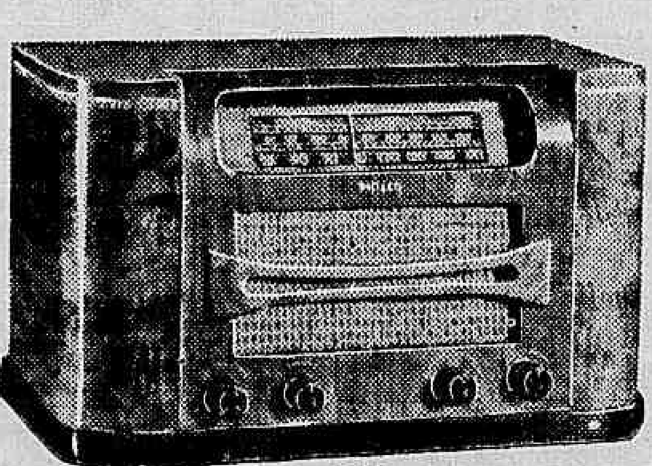

o PHILCO 431
O maior sucesso em vendas de rádios nos últimos tempos: 6 válvulas. Antena dupla no próprio aparelho. Ondas curtas e longas.

o PHILCO (Tropic) 806

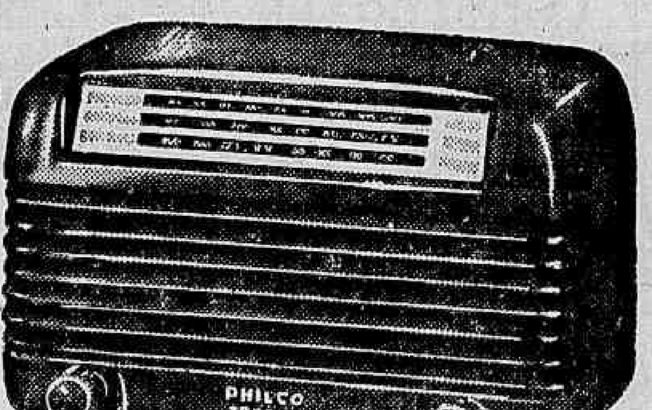

Fabricado nos EE. UU. para o clima brasileiro: Magnífica recepção tanto em onda curta, de 13 a 100 metros, como em onda longa. 5 válvulas que valem por 7. Contrôle automático de volume. Para corrente contínua ou alternada.

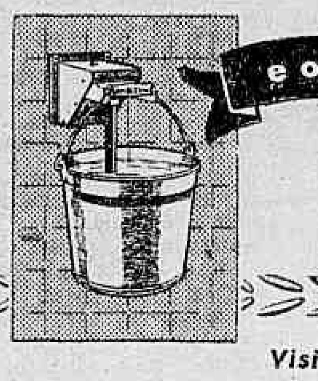

e o Aquecedor de Agua Elétrico - PC-110
Ajustavel à parede, aquece àgua em baldes, ligando e desligando automáticamente!
Visite a loja do Revendedor PHILCO autorizado:
Cia. Auto-Lux Importadora
Av. N. S. de Copacabana, 218-A (Copacabana)
R. Sete de Setembro, 52
XAVIER D-9

LAP
LINHAS AÉREAS PAULISTAS S. A.
PARA CARGA E PASSAGEIROS
Av. Rio Branco n.° 257-A — Telefone: 42-9967
AVIÕES
para VITORIA, ILHEOS, SALVADOR, ARACAJU, MACEIÓ, RECIFE e CAMPINA GRANDE (Paraiba do Norte) — todas as TERÇAS, QUINTAS e SABADOS, ás 5,05 hs., no Aeroporto Santos Dumont
Linha RIO-SÃO PAULO
DIARIAMENTE, COM EXCEÇÃO DE DOMINGOS, A'S 8 HORAS
NAO HAVENDO TEMPO PARA RESERVA DE PASSAGENS, PROCURE DIRETAMENTE A L. A. P. DO AEROPORTO
LAP 2

AS ARTES

Maria Margarida-Ismailovitch

Antonio Bento

Dos pintores estrangeiros que se radicaram no Brasil, Dimitri Ismailovitch é dos que desfrutam melhor conceito. Tem amigos e admiradores em todos os circulos artisticos, pois seus meritos profissionais e suas qualidades humanas são realmente apreciaveis. Chegou ao Rio, ha vinte anos precisamente. Já em 1927, fez sua primeira exposição nesta capital, creio que numa das salas da embaixada dos Estados Unidos, então ocupada pelo sr. Edwin Morgan Graça Aranha, que por essa época estava á frente do movimento modernista, gostou da pintura de Ismailovitch, tendo-o ajudado a lançar-se no meio artistico brasileiro. O pintor fez mesmo uma serie de aquarelas, com paisagens do Rio, para ilustrar um exemplar de luxo da "Viagem Maravilhosa", editada em 1928.

Durante estes quatro lustros decorridos, Ismailovitch pintou muito, sobretudo retratos. Entre desenhos e pinturas a oleo, fez em media cerca de quatrocentos retratos por ano. Já se vê que seu labor artistico é intenso. Tambem viaja frequentemente, indo a S. Paulo, Baía, Ouro Preto e Recife. Na capital pernambucana fez varias ilustrações para um livro que Gilberto Freyre publicou sobre os mocambos. Mas é como retratista que Ismailovitch goza de melhor conceito. Fiel á técnica do retrato naturalista, o pintor aperfeiçoou o seu estilo, que é sem duvida pessoal. Escrevendo sobre a atual exposição que Ismailovitch faz no "Palace Hotel", José Vieira anotou, numa cronica muito viva, a observação dum visitante, o qual disse, numa roda que discutia, as qualidades do pintor:

— As mãos pintadas por Ismailovitch denunciariam o tipo da pessoa retratada se não fosse o rosto: são uma revelação interior.

— De certo que ha de ser assim, — explicou o pintor. — As mãos dizem muito quem nós somos.

— Tambem são elas espelho da alma? Falava-se a proposito de um retrato do secretario da Embaixada chinesa. Fomos olhar-lhe novamente as mãos.

— Da pessoa e até da raça — aditou o visitante.

A observação registrada pelo escritor do "Livro de Tilda" é procedente, mesmo porque Ismailovitch se preocupa não só com os problemas de desenho que o genero fatalmente comporta — senão tambem com os estudos de antropologia artistica suscitados pelo retrato. Sob esse aspecto, seu trabalho como retratista é digno de atenção especial, pois constitui uma documentação duplamente autorizada da gente brasileira desta primeira metade do seculo. Na exposição atual, as suas quatro Madonas (bizantina, paulista, espanhola e chinesa) apresentadas á maneira dos icones, são feitas com muito apuro de desenho. A ultima principalmente é duma bela harmonia de cores. E cabe aqui tambem um elogio ás molduras de Kaminagai para esses quadros. São excelentes, atestando o cuidado e o bom gosto com que o pintor japonês trabalha as suas molduras.

Maria Margarida expõe desta vez uma serie de sete "berceuses", inspiradas num conto de Emi Bulhões Carvalho da Fonseca. Esses temas são perigosos na pintura, pois deslisam irresistivelmente para a ilustração. Contudo, a artista defendeu-se com habilidade e mostrou incontestavel virtuosidade nessa serie, sendo digna de nota, como composição, a "berceuse" do menino morto. Os tres quadros de leques revelam o progreso verificado na técnica da artista. São estes por certo, do ponto de vista estritamente pictorico, os seus melhores trabalhos agora apresentados.

O ministro e a sra. João Alberto. — (Foto "Sombra")

DIA ASTROLÓGICO

HOJE. 15 — Pode consultar médico e viajar pela manhã.

ACONTECERÁ HOJE E AMANHÃ AO LEITOR:

Seguem-se as possibilidades felizes ou não de hoje. com horas e numeros promissores. para os leitores nascidos em qualquer ano e em qualquer dia e mês dos periodos abaixo:

PARA OS NASCIDOS ENTRE 22 DE DEZEMBRO E 20 DE JANEIRO

A manhã de hoje será de expectativa. A tarde será de melhores augurios. 13. 15 e 19: 21. 51 e 91. (horas e numeros).

ENTRE 21 DE JANEIRO E 18 DE FEVEREIRO

Dia favoravel com resoluções inesperadas e negocios vantajosos. 5. 8 e 10: 41. 44 e 46. (horas e numeros).

ENTRE 19 DE FEVEREIRO E 20 DE MARÇO

O seu destino poderá tomar novo rumo: hoje: modificações alternativas imprevistas. 17. 19 e 23: 801. 910 e 950. (horas e numeros).

ENTRE 21 DE MARÇO E 20 DE ABRIL:

Disposição generosa. alegria social e precipitação. 20. 21 e 22: 74. 84 e 93. (horas e numeros).

ENTRE 21 DE ABRIL E 20 DE MAIO

Novos amores. sucessos para os artistas e literatos. 14. 16 e 18: 50. 70 e 90. (horas e numeros).

ENTRE 21 DE MAIO E 20 DE JUNHO:

Dia favoravel aos médicos. químicos e industriais. principalmente a tarde. 3. 5 e 6: 21. 32 e 33. (horas e numeros).

ENTRE 21 DE JUNHO E 22 DE JULHO:

Auto controle. habilidade. sonhos proféticos e realizações grandiosas. 10. 22 e 23: 73. 83 e 80. (horas e numeros).

ENTRE 23 DE JULHO E 23 DE AGOSTO:

Manhã de dificuldades; a tarde será de chance nos negocios imobiliarios e bancarios. 6. 9 e 16: 60. 90 e 96. (horas e numeros).

ENTRE 24 DE AGOSTO E 23 DE SETEMBRO:

Ansiedade pelo futuro. idéia fixa. medo despropositado. 2 3 e 4. (horas e numeros).

ENTRE 23 DE SETEMBRO E 22 DE OUTUBRO:

Os aspectos poderão ser favoraveis. dependendo de sua habilidade. 1. 11 e 22: 10. 20 e 31. (horas e numeros).

ENTRE 23 DE OUTUBRO E 22 DE NOVEMBRO:

A tarde de hoje será impropria para negocios financeiros juridicos e para viagens. 10. 11 e 12: 19. 20 e 21. (horas e numeros).

ENTRE 23 DE NOVEMBRO E 21 DE DEZEMBRO

Cansaço. disturbios cardiacos e males dos rins e figado. A tarde será agradavel com simpatias populares. 17. 19 e 21: 2. 3 e 4. (horas e numeros).

O CINEMA

"O DOMINIO DAS MULHERES"

Ray Milland e Tereza Wright são os protagonistas de "Dominio das Mulheres", comédia Paramount

Se grande já era a popularidade de Ray Milland. maior ainda se tornou depois que esse primoroso artista recebeu da Academia o "Oscar". correspondente ao "melhor ator do ano".

A Paramount. desejando atender aos antigos e novos "fans" de Ray Milland. designou-o para principal interprete de "O dominio das mulheres". ou seja o papel de um jovem professor de psicologia a quem se atribuia a doutrina de que a melhor maneira de se tratar certas esposas. é com o emprego da força bruta.

Esse filme. cuja estréia se dará sexta-feira proxima. nos cinemas Plaza. Parisiense. Astoria. Olinda. Star. Ritz. Republica. e Primor. é realmente admiravel. curiosissimo. formidavel e proporciona. da primeira á ultima cena. as mais variadas emoções. a cargo de um "cast" onde figuram ainda além de Ray. Tereza Wright e Brian Donlevy.

BING CROSBY. BARRY FITZGERALD E UMA LOURA — EM "DEUS ME DEU UM AMIGO"

Os 3 cines Metro vão estrear. o filme da Paramount que Bing Crosby e Barry Fitzgerald. os vitoriosos de "O Bom Pastor", fizeram ha pouco: "Deus me deu um amigo" (Welcome Stranger) que Nugent dirigiu e que foi escrito por um dos autores de "O bom pastor".

Mas agora. como médicos — um moderno. amigo dos "blues" — o outro á antiga. amigo de uma praguinha entre dentes e de uma ranzinzice — Bing Crosby e Barry Fitzgerald aparecerão com uma loura — essa loura é aquela beldade que vimos com Bob Hope em "Monsieur Beaucaire": Joan Caulfield.

Historia humana. bem humorada aqui. sentimental ali. sempre simpatica, sempre interpretada com grande sinceridade. "Deus me deu um amigo", é um novo sucesso digno dos "astros" e da produtora daquele inesquecivel "Bom Pastor".

A apresentação desse filme da Paramount. nos 3 cines Metro será feita quinta-feira proxima.

"AMOR DE DUAS VIDAS"

Estreou, ontem, com grande sucesso. nos cinemas Plaza. Astoria. Olinda. Ritz e Star. o filme da RKO Radio. "Amor de duas vidas" (Honeymoon). que tem nos principais papeis. Shirley Temple. Franchot Tone. Guy Madison e Lina Romay.

Este filme encanta por sua historia leve. maliciosa e agradavel pela direção fina de William Keighley e pelo desempenho seguro do "cast".

Os "fans" de comédias divertidas vão gostar bastante de "Amor de duas vidas".

"O MALANDRO E A GRANFINA"

O Palacio. Roxy. Carioca e Monte Castelo vão estrear. segunda-feira. um dos melhores filmes brasileiros até agora rodados em nossos estudios — essa magnifica comédia musicada que Claudio Luiz e Araujo Filho produziram na Brasil Vita Filme e o veterano Luiz de Barros dirigiu. "O malandro e a granfina" é uma pelicula deliciosa que vai marcar um autentico tento do cinema nacional. na presente temporada.

Apresentando uma historia de Henrique Pongetti. autor que por si só garante o êxito de qualquer celuloide. o filme reune um elenco dos mais homogeneos. tendo á frente a festejada comediante Laura Suarez. dois atores que são duas novas revelações — Silva Filho e Claudio Nonelli. Iris del Mar. Maria do Céu. e muitos outros.

E' um filme que está fadado a fazer carreira em nossas telas. Será outro grande sucesso do cinema brasileiro.

O TEATRO

"O AMOR QUE NÃO MORREU", NO FENIX

Cada vez mais se intensifica o sucesso de "Os Artistas do Povo", um magnifico grupo teatral que reune Mario Brasini — Milton Carneiro — Vanda Lacerda e Alberto Perez, na interpretação de "O Amor que Não Morreu" de Alan Langdon Martin, em tradução de R. Magalhães Junior, em representações consecutivas no Teatro Fenix.

Hoje, novamente, ás 16 e 20,45 horas, a romantica historia de amor que tanto no filme, como no teatro, tem sido universalmente aplaudida por verdadeiras multidões.

Amanhã, alem da vesperal, ás 15 horas, á noite, duas sessões ás 20 e 22 horas.

A MENTIRA TEATRAL

"O espetaculo terá inicio ás 20 horas em ponto".

VOCÊ SABIA

que os artistas da Companhia Cazarré vão enriquecer depois que se tornaram associados?

COISAS QUE INCOMODAM

O "bate-fundo" entre o empresario Totó e a atriz Solange França.

O FILME DE HOJE

PLAZA — "Amor de duas vidas" — Aimée.

O COMENTARIO DA NOITE

Encontrando a Maria do Céu na rua Pedro I, o Cesar Ladeira perguntou-lhe:

— Você já foi ver "Locuras da media noche"?

E a quase rainha das atrizes respondeu indiferente:

— Não me interessa. Eu faço loucuras a qualquer hora.

Cartaz do Dia

CINEMAS

METRO-PASSEIO — "O poderoso McGurk" — com Wallace Beery. — Meio-dia — 2 — 4 — 6 — 8 e 10 horas.

PLAZA — "O pirata dos sete mares". com Paul Henreid e Maureen O'Hara — ás 2 — 4 — 6 — 8 e 10 horas.

PALACIO — "Rosas tragicas". Victor Mature e Peggy Cummings. Horario: 2 — 4 — 6 — 8 e 10 horas

ODEON: — "Extase". Hedy Lamarr. — Horario: 2 — 3.40 — 5.20 — 7. — 8.40 e 10.20 horas.

IMPERIO — "Canção inesquecivel". Cary Grant e Alexis Smith. — Horario: — 2 — 4.35 — 7.10 e 9.45 horas.

REX — 5a semana — "Paixões tormentosas". Maria Antonieta Pons e Crox Alvarado. — "Luz dos meus olhos" Grande Otelo e Celso Guimarães. — Horario: — 2 — 5.20 — 8.40 horas.

S. CARLOS — "O gato e o canario". com Paulette Goddard; "Cilada da Fronteira". e a serie "Os demonios do circulo vermelho". Sessões a partir das 10 horas.

PATHE' — "A Mão do Diabo". com Pierre Fresnay. — A's 2 — 3.40 — 5.20 — 7 — 8.40 e 10.20 horas.

PIRAJA' — "Fogueira de paixão". Joan Crawford — 2 — 4 — 6 — 8 — e 10 horas.

CAPITOLIO (Sessões não-stop) — "Mentiras domesticas" (comédia, com Shemp Howard). — Cenarios majestosos" (Viagem Colorido) — Fazendo estrelas (Curiosidade) — Fora da lei (Desenho) — A Chave mestra (Novo seriado) — Jornais nacionais e estrangeiros Todos os dias, sessões a partir de 13 horas.

IPANEMA — "Tarzan contra o mundo". Johnny Weissmuller. — A partir de 3 horas.

S. LUIZ — "Fogueira da paixão". Joan Crawford e Van Heflin. — Horario: — 2 — 4 — 6 — 8 e 10 horas.

VITORIA — "Fogueira de paixão". Joan Crawford e Van Heflin. Horario: 2 — 4 — 6 — 8 e 10 horas.

ROXY — "Rosas tragicas". Victor Mature e Peggy Cummings. — Horario: — 2 — 4 — 6 — 8 e 10 horas.

RIAN — "Fogueira de paixão". Joan Crawford e Van Heflin. — Horario: 2 — 4 — 6 — 8 e 10 horas.

PARISIENSE. — "O Pirata dos sete mares" com Paul Henreid e Maureen O'Hara — ás 2 — 4 — 6 — 8 e 10 horas.

ASTORIA — "O pirata dos sete mares". com Paul Henreid e Maureen O'Hara — ás 2 — 4 — 6 — 8 e 10 horas.

STAR — "O pirata dos sete mares". com Paul Henreid e Maureen O'Hara — ás 2 — 4 — 6 — 8 e 10 horas.

METRO-COPACABANA — "O poderoso McGurk" com Wallace Beery. — 2 — 4 — 6 — 8 e 10 horas.

METRO-TIJUCA — "O poderoso McGurk". com Wallace Beery. — 2 — 4 — 6 — 8 e 10 horas.

MONTE CASTELO — "Fogueira de paixão". Joan Crawford". — 2 — 4 — 6 — 8 e 10 horas.

CARIOCA — "Fogueira de Paixão". Joan Crawford e Van Heflin. — Horario: 2 — 4 — 6 — 8 e 10 horas.

AMERICA — "Rosas tragicas". Victor Mature e Peggy Cummings. — Horario: 2 — 4 — 6 — 8 e 10 horas.

TEATROS

MUNICIPAL — "Já é manhã no mar". ás 21 horas.

TEATRINHO INTIMO COPACABANA — "O perfume de minha mulher". ás 16. 20.15 e 22 horas.

REGINA — "Rua Nova". ás 16. e 20.45 horas.

RIVAL — "Maria da Fé". ás 16. 20 e 22 horas.

GLORIA — "Canção de Napoles". ás 16. 20 e 22 horas.

JOÃO CAETANO — "Locuras da Media Noche". ás 16. 20 e 22 horas.

RECREIO — "Ali Babá". ás 16. 20 e 22 horas.

CARLOS GOMES — "Vestido de Noiva". ás 16 e 21 horas.

PHOENIX — "O amor que não morreu". ás 16. e 20.45 horas.

SERRADOR — "Divorcio". ás 16. 20 e 22 horas.

TEATRO DE CAMERA (no Gloria) — "Para além da vida". ás 17 horas.

Concertos

O. S. B.. hoje. ás 16 horas. no Municipal. sob a regencia de José Siqueira. O mesmo concerto será repetido a 17 do corrente. ás 21 horas.

RECITAL DAS ALUNAS DA PROF. CELINA ROXO. hoje. ás 16 horas. na E. N. de Musica.

O. S. B.. hoje. ás 10 horas. no Rex. sob a regencia de Eleazar de Carvalho.

ORFEÃO INFANTIL MEXICANO. 18 do corrente. ás 17 horas. no Municipal.

No dia 19 de novembro (dia da Bandeira), se realizará, ás 17.30 horas. no Teatro Municipal um concerto vocal. com musica religiosa. de camera e lirica. em beneficio da Escola de Musica Sacra do Rio de Janeiro.

O concerto é patrocinado por s. emi. d. Jaime de Barros Camara cardeal arcebispo desta cidade. e está sob os auspicios do departamento de difusão cultural da Prefeitura do Distrito Federal.

Regente: — Maestro Max Hellmann.

Côro: "Padre José Mauricio". Orquestra do Teatro Municipal. Solistas: — Clarita Borchi Leal — Dalva Fontoura de Andrade — Dolly Vasconcelos — Francisca Wright — Lucy Vidal — Marita Vinelli Baptista — Ils. Steinova — Tzauro Camino — Tarquinio Lopes.

Mesa Redonda de Calçados Em São Paulo

Embarcarão, depois de amanhã, para São Paulo. por via aérea, uma comitiva de jornalistas cariocas. que participarão de uma mesa redonda entre os representantes do comercio e da industria da capital paulista. A comitiva compõem-se dos jornalistas José Gomes Talarico, representante de "A Noite" e "Diario Trabalhista no Ministério do Trabalho". David Millman, dos "Diarios Associados" e um representante do "O Estado de São Paulo".

A SOCIEDADE

DA NOIVA O VESTIDO

Jacinto de Thormes

Estou com tantos assuntos acumulados e afinal de contas sou tão só uma pessoa, e ainda com afazeres alheios a esta coluna. Por exemplo tenho o casamento do meu irmão mais moço, e mais otimista do que eu. Mas, passemos a mascara.

Dois mascarados se encontraram, para onde iam? Para o baile de mascaras do proximo dia 21. Já iam tarde, beneficiar a "União das Operarias de Jesus", já iam cedo para o prazer de repetir a façanha do ano passado e dos outros anos. Amen. "Bal Masqué" será um sucesso, vocês podem estar certos disso.

* * *

Festival em beneficio das "Obras de Santa Margarida Maria". 20 de novembro de 1947 na sede da Sociedade Hipica Brasileira.

* * *

O Teatro de Camera estreou com "A corda de Prata", e agora segue o seu programa com "Para Além da Vida". Os autores Lucio Cardoso e Alberto Rebelo de Almeida entregaram as suas peças a essa nova companhia de vanguarda, com bastante sucesso. O meu amigo Gustavo Doria sabe o que faz.

* * *

A volta do "Vestido de Noiva", com preços populares, é uma das atrações da cidade. Talvez maior sucesso de bilheteria do que o filme "Extase", de Heddy Lamar, que leva os rapazes ao Odeon por dois motivos. Por ser um grande film e principalmente por aparecer a menina Lamar completamente nua. Peço desculpas ao sr. Nelson Rodrigues por estar trocando o seu "vestido" em meio de tanta nudez, mas bilheteria é bilheteria. Por todos os motivos ninguem deve perder esta oportunidade de ver a fabulosa peça. As noivas, em ultimo caso, devem ir pelo menos para ver o vestido que é muito bonito.

ANIVERSARIOS

Fazem anos hoje:

SENHORES: — Carlos Reis — professor Deusdedit de Souza — Spencer Luiz Mendes — Custodio Pereira Lima — Saba Esperidião Habib — Isaias Soares de Aquino — Celerino Lopes e Manuel Machado.

SENHORA: — Lenita de Lima Muniz.

— Sra. Marina Valentim de Morais Sarmento, esposa do industrial Luiz de Morais Sarmento.

MENINA: — Leda, filha do sr. Alberto José Russo e da sra. Rufina Russo.

JOVENS: — Auli A. Sandy Desch Furtado e Gabriel Tuffy.

SENHORINHAS: — Olivia Moreira — Maria Moreira e Leda Pereira da Costa.

— Completou, na data de ontem, 15 primaveras, a senhorinha Cléa Paiva de Lima.

MENINAS: — Sonia, filha do casal Severiano Ribeiro Junior-Lelia Severiano Ribeiro Junior — Dulce, filha do sr. Oscar Vieira Ferreira e da sra. Dulce Vieira Ferreira e Diva da Conceição, filha do casal Edite-Abilio do Amaral.

— Transcorreu ontem a data natalicia da senhorinha Rosa Carneiro Leão.

CASAMENTOS

SENHORINHA MARIA LAURA-1º TENENTE GERALDO COSTA — Realiza-se hoje, ás 15 horas, na igreja de Nossa Senhora da Paz, o enlace matrimonial da senhorinha Maria Laura Caminha, filha do casal dr. José de Caminha Muniz e sra. Maria do Carmo Monteiro de Caminha com o 1º tenente do Exército Geraldo Costa, filho do casal sr. Antonio de Souza Costa e senhora Maria Carlota Costa.

BATIZADOS

Será batizado amanhã, ás 10 horas, na igreja de São José, o menino Paulo Sergio, filho do sr. Vitor Dantas, serventuario da Justiça, com função na 2ª Vara Criminal e da sra. Edelvira Corrêa Dantas.

— Na igreja de Santana, serão batizados, o menor Sergio Heitor Martins, filho do sr. Heitor dos Reis e da sra. Elza Martins dos Reis, servindo como padrinhos, sr. Telmo Ferreira de Pinho e sra. Maria de Pinho Calçada.

— Na igreja de Santana, será batizado o sr. Guilherme Ferreira dos Reis, filho do sr. Francisco Ferreira dos Reis e da sra. Maria Ferreira do Amaral (falecida) servindo como padrinhos sr. Guilherme Barbosa e sra. Isaura Barbosa.

BODAS DE PRATA

Comemoram amanhã o 25º aniversario de casamento o sr. Joaquim Coelho dos Santos e sra. Almerinda Coelho dos Santos.

Os filhos do casal, farão celebrar missa em ação de graças ás 10 horas na matriz de N. S. das Mercês, em Ramos.

FESTAS

O DEPARTAMENTO SOCIAL DA ASSOCIAÇÃO fará realizar hoje, das 18 ás 19 horas, no "Night and Day", no Edificio Serrador, um chá-dançante com "show", desfile de modas e bailados.

— Prosseguindo nos festejos do programa do seu 52º aniversario, o Clube de Regatas do Flamengo realizará hoje, das 23 ás 3 horas, um baile de gala.

— O Clube de Regatas Guanabara realizará amanhã, das 20 ás 23 horas, uma reunião dançante.

— CENTRO RECREATIVO DE BRAZ DE PINA — Hoje, das 22 ás 4 horas, baile em homenagem a "Rainha da Primavera". Traje passeio.

COMEMORAÇÕES

MEDICOS DE 1933 — Reunir-se-ão no dia 2 de dezembro, ás 20 horas, na "terrasse" do Edificio São Borja, á Avenida Rio Branco, para a realização do seu tradicional jantar de confraternização pela passagem do 14º aniversario de sua formatura, os medicos de 1933 pela Faculdade Nacional de Medicina da Universidade do Brasil.

As listas de adesões podem ser encontradas com os drs : Aleixo Lustosa, telefone: 22-1741; Aldo Oneto de Barros, telefone 23-3366; Aluisio Alves, telefone 28-7434; David Adler. telefone 43-8009; e Werter Duque Estrada, telefone 42-9032.

VIAJANTES

Passageiros embarcados no Rio, hoje em aviões da Cruzeiro do Sul para Porto Alegre: — Artur Porto Pires — Rudolfo Garske — Julio Fonseca Prates e Elio Rostan.

Para Vitoria: — Teonila Sterry Lopes — José Maria Pinho Lopes — Francisco Xavier Baião — Eric Montgomery Baylis — José Montojo e Adriano de Brito Pereira.

Para Salvador: — Manuel de Almeida Lima — Maria Ame- Tgvvkb ('MllBl— etaoin n nu lia de Oliveira Araujo — Henrique Marques de Souza — Helena Carcelo — Faustino Pereira — João Dias Tavares Sobrinho — Menandro Augusto Leão de Faria — Candido Bispo de Oliveira — Hamilton Martins Carneiro — Gisela de Souza Navarro e Mirocen de França Navarro.

Para Recife: — Arnold Edmond Haynes — Deziderio Galvão — Olivia Cordeiro de Melo — Pedro Cordeiro de Melo — Luiz de Góis — Rubem Queiroz — Thaumaturgo Gaspar — Rute Gaspar e Francisco Paracampos.

Passageiros da Panair:

Procedente de Nova York, retornou, ontem, a Porto Alegre, o reverendissimo William M. M. Thomas, bispo da Igreja Episcopal Brasileira há quarenta e dois anos residente no nosso país.

— Seguiram, ontem, para Belo Horizonte, os drs. Aquiles Capablanca y Granpera, professor da Universidade de Havana, Antonio Quintana Simonetti e Luiz Duval Guerra, arquitetos cubanos.

Passageiros da Pan American:

Procedente de Nova York, chegou ontem, o industrial Walter Grasbeck, presidente da Associação de Exportadores de Celulose da Finlandia.

— Regressou, ontem, procedente de Nova York, o sr. Virgilio Corrêa Filho, chefe da Seção de Documentação do Conselho Nacional de Geografia.

FALECIMENTOS

Faleceu, ontem, inesperadamente, o sr. Frederico Ferreira Lima sendo o seu enterramento realizado á tarde, com grande acompanhamento.

O extinto, ex-diretor do Centro Carioca, da Sociedade Nacional de Agricultura e fundador da Escola Remington, que

(Conclui na 7ª pagina)

Bolsas e Luvas
Os mais interessantes modêlos
CASA SOARES
R. 7 DE SETEMBRO, 121
Junto á Gonçalves Dias

O RADIO

NOTICIÁRIO

RADIO DO MINISTERIO DA EDUCAÇÃO — Hoje, ás 21 horas, a PRA-2, do Ministerio da Educação, apresentará ao seu microfone a pianista Ana Carolina. Essa conhecida artista dará um concerto de musicas brasileiras, cuja programação é a seguinte: L. Fernandez — Suite Brasileira (Velha Modinha, Suave Acalento e Saudosa Serenata); H. Oswald — Il neige; Barroso Neto — Minha Terra; L. Miguez — Noturno; Mignone — 2.ª Valsa de Esquina; Joaquina Araujo Campos — Preces (1.ª audição); Frutuoso Viana — Doença de Negros; Vila-Lobos — Polichinelo.

RADIO ROQUETE PINTO — As 21 horas da proxima segunda-feira, a PRD-5 realizará o seu "Radio-Concerto" com a pianista uruguaia Nibya Mariño.

SEGUIU ONTEM, RAMOS DE CARVALHO — Pelo avião da British South American Airways, regressou ontem á Inglaterra, a fim de reassumir as suas funções de locutor e comentarista da British Broadcasting Corporation, o conhecido radialista patricio Ramos de Carvalho.

Durante a sua rapida permanencia entre nós, Ramos de Carvalho teve oportunidade de realizar varias conferencias, focalizando a situação economica da Inglaterra, os homens politicos e o radio britanico. Tambem em Belo Horizonte e Diamantina, sua cidade natal, Ramos de Carvalho realizou conferencias sobre os aspectos da vida na Grã-Bretanha do após guerra.

RADIO CLUBE — A partir das 11,30 horas de hoje estará mais uma vez na onda da Radio Clube do Brasil, o programa de Silvio Mendonça, "Diversões da Hora Suburbana", irradiado diretamente do Cine Ridan, á avenida Suburbana.

Conforme nos comunicou o locutor ferroviario, a festa de hoje será em homenagem á data da proclamação da Republica, motivo pelo qual o povo suburbano será homenageado com um "big-schow" havendo ainda um grande sorteio de garrafas de "champagne" e varios outros premios. Varios artistas de renome comparecerão áquele cinema a fim de participar da festa, como convidados de honra.

DR. EMYGDIO F. SIMÕES
MEDICO.
Do Hospital do Servidor da Prefeitura
CLINICA GERAL — VIAS URINARIAS — CIRURGIA
Cons.: R. Gen. Caldwell, 310 — Tel. 32-0637
Res.: R. Gen. Caldwell, ap. 2 — Tel. 32-3415

ADVOCACIA TRABALHISTA
NAPOLEÃO FONYAT
Carmo, 65-4.º — 43-8188

COMPRAM-SE
Roupas Usadas
Máquinas de escrever e de costura, ventiladores enceradeiras, radios e tudo que represente valor. Atende-se a domicilio, Sr. Moisés, telefone 43-7180.

RAIOS X
TOMOGRAFIAS
Exames radiologicos em residencia
Drs. Victor Côrtes e Renato Côrtes
Diariamente das 9 ás 12 e 14 ás 18 horas
R. Araujo Porto Alegre, 70-9.º andar
TEL. 22-5330

Exposições

PINTURA BRITANICA MODERNA, na Sociedade B. de Cultura Inglesa, á Av. Graça Aranha, 327, 5º andar.

MARIA MARGARIDA E D. ISMAILOVITCH, no Palace Hotel.

ISRAEL PEDROSA, no Instituto de Arquitetos do Brasil.

CHINA VELHA, na Galeria Europa.

HELIOS SEELINGER, no Museu N. de Belas Artes.

MECATTI, no Museu N. de Belas Artes.

SALÃO NACIONAL DE BELAS ARTES

Realizam-se no dia 18 (terça-feira) proxima, ás 13 horas no Museu Nacional de Belas Artes as eleições para membro da Comissão Organizadora da Divisão Moderna e para membro dos juris das seções que compõem as Divisões Geral e Moderna. Para esta somente poderão votar os artistas expositores e que se acham inscritos no Salão deste ano.

LIVRE-SE DA TOSSE E DEFENDA OS SEUS BRÔNQUIOS COM
BENZOMÉL
Granado

Inaugurada a Seção de Arquivamento do Ministerio do Trabalho

O ministro Morvan de Figueiredo, inaugurou, ontem, a Seção de Arquivamento do Ministério do Trabalho. Durante a sessão falou o sr. Osvaldo Veiga de Castro, que discorreu longamente sobre os serviços prestados por aquela repartição do Ministério. Terminando, o titular da pasta usou da palavra para enaltecer todos os que com o seu esforço contribuiram para a realização daquela obra.

Doenças da pele
Sifilis, eczemas, varizes, ulceras das pernas, verrugas, espinhas, furunculos, micoses — Eletroterapia
DR. AGOSTINHO DA CUNHA
Dip. Instituto Manguinhos
Assembléia, 73 - Tel. 32-3265

SOCIAIS

(Conclusão da 6ª pagina)

continuava sob a sua direção, era figura bastante conhecida e, daí, ter sido muito sentido o seu passamento.

ENTERROS

Foram sepultados ontem:

No cemiterio de São João Batista, ás 10,30 horas, a sra. Amelia de Toledo Dodsworth e ás 14 horas, a sra. Marielva Guimarães White.

— A's 10 horas, no cemiterio de São Francisco Xavier, a sra. Adelia do Couto e Cruz.

— No cemiterio de Irajá, ás 16 horas, o sr. Carlos Augusto Rodrigues.

MISSAS

Serão celebradas hoje:

Do sr. Ubirajara Souza, ás 11 horas, no altar do Senhor dos Passos, da igreja de Nossa Senhora do Carmo.

— No altar mor da Catedral Metropolitana, ás 10 horas, do sr. João José Fernandes.

— Da sra. Jaci de Souza Costa, ás 10,30 horas, no altar mor da Catedral Metropolitana.

— No altar mor da igreja de São José, ás 11 horas, da sra. Maria Julia de Medeiros (Belinha).

— Do sr. Manuel João Soares, ás 8,30 horas, no altar mor da igreja de São Francisco de Paula.

— No altar mor da igreja de São Tomé, ás 9 horas, de Minerva Fontela Pereira, filha do sr. João de Barros Pereira.

Magnifico Remedio Contra Eczemas
SKINIZINE é o remedio ideal para o tratamento rápido dos eczemas e outras infecções da pele.
O alivio é instantaneo pois a coceira desaparece com uma só aplicação e bastam poucos dias para combater os germes causadores dessas micoses. SKINIZINE é economico e de facil uso. Experimente hoje mesmo.

Deixou a Presidência do Sindicato dos Jornalistas

Solicitou renuncia do cargo de presidente do Sindicato dos Jornalistas o sr. André Carrazoni que teve a oportunidade de prestar relevantes serviços á classe enquanto ocupou o lugar que deixou ontem por livre e expontanea vontade.

Octavio Babo Filho
ADVOGADO
R. 1.º de Março, 6-Tel. 43-6255

Regulamentação de Auto-Falantes

O ministro Adroaldo Mesquita Costa, titular da pasta da Justiça, aprovou a exposição de motivos de seu consultor juridico e mandou ouvir o consultor geral da Republica, sobre a possivel regulamentação dos serviços de instalação e funcionamento de alto-falantes. O Ministério tem recebido inumeros pedidos e reclamações do Distrito Federal e de diversos Estados.

DANTON JOBIM
ADVOGADO
Causas civeis e comerciais
AV. ERASMO BRAGA, 255
12.º andar — Sala 1204
(Esplanada)
Tels. 42-7577 e 22-0259
Das 15 ás 18 hs.

Por determinação da Constituição Federal, o assunto deverá ser regularizado por lei especial a ser elaborada.

BANCO FINANCIAL NOVO MUNDO S. A.

Endereço Telegrafico "MUNBANCO"

MATRIZ: Rua do Ouvidor, 71-73, Fone: 23-5911 — Caixa Postal 919 — Rio de Janeiro. AGENCIA: Rua Figueiredo Magalhães, 22. — Telefone: 47-3836 — Copacabana. AGENCIA: Rua 15 de Novembro, 142. — Telefone: 4084 — Santos. FILIAL: Rua João Bricola, 37. — Fone: 2-6121 — Caixa Postal, 159-B — São Paulo

CARTA PATENTE N.º 1.235

BALANCETE EM 31 DE OUTUBRO DE 1947

(Compreendendo Matriz e Agencias)

ATIVO

			Cr$
Disponivel			
Caixa:			
Em moeda corrente no Banco		38.701.873,90	
No Banco do Brasil S.A.		90.779.352,50	
Em dep. á ordem da Sup. da Moeda e do Crédito		14.038.177,00	143.519.404,30
Realizavel:			
Emprestimos em c/correntes ..	255.346.408,00		
Emprestimos hipotecarios .. .	7.870.218,00		
Titulos descontados	241.149.585,50		
Agencias no país	46.479.577,41		
Correspondentes no país	8.069.206,60		
Capital a realizar (acionistas)	14.969.000,00		
Banco do Brasil S/., depósito para aumento de capital .. .	3.031.000,00		
Banco do Brasil S/A, deposito compulsorio — Decreto numero 9.159	347.523,60		
Outros creditos.	3.328.267,80	[illegible].590.786,91	
Imóveis		7.797.819,20	
Titulos e valores mobiliários:			
Apólices e obgs. em dep. no Banco do Brasil S/A, á ordem da Sup. da Moeda e do Crédito ..	2.953.415,80		
Ações e debentures	50.000,00		
Outros valores..	5.330,00	3.008.745,80	591.397.351,91
Imobilizado			
Edificios de uso do Banco	28.040.170,30		
Moveis e utensilios	2.748.475,65		
Instalações	2.236.145,20		31.826.256,30
Resultados pendentes:			
Juros e descontos	13.114.911,10		
Impostos	1.820.531,80		31.645.256,30
Despesas gerais.	11.090.763,40		
Contas de compensação:			
Valores em garantia		322.423.556,20	
Valores em custodia		66.061.144,60	
Titulos a Receber de Conta Alheia		75.906.659,80	
Outras Contas		333.812.396,17	798.203.756,77
			1.507.171.569,43

PASSIVO

			Cr$
Não exigivel			
Capital	30.000.000,00		
Aumento de capital autorizado	30.000.000,00	60.000.000,00	
Fundo de reserva legal		4.106.725,75	
Fundo de previsão		601.275,40	
Outras reservas		3.637.666,69	68.345.667,84
Exigivel:			
Depositos:			
A vista e a curto prazo:			
de Poderes Publicos	16.063,30		
de Autarquias .	6.906,30		
em c/c sem limite	273.229.521,90		
em c/c limitadas	94.171.951,80		
em c/c sem juros	5.355.283,70		
em c/c de aviso	38.105.571,20		
Outros depositos	18.526.762,60	429.412.061,40	
A prazo:			
de Autarquias ..	10.708.378,80		
de diversos:			
a prazo fixo ...	163.408.966,50		
de aviso prévio	22.315.081,30	196.432.426,60	
		625.844.488,00	
Outras responsabilidades:			
Titulos descontados	—		
Letras a pagar .	378.989,90		
Agencias no país	48.607.376,22		
Correspondentes no país	3.615.084,80		
Ordens de pagamento e outros créditos..	5.243.832,20		
Dividendo a pagar	12.100,00	67.857.443,12	683.701.931
Resultados pendentes:			
Contas de resultados			46.920.213,70
Contas de compensação:			
Dep. de valores em garantia e em custodia		388.484.700,80	
Dep. de titulos em cobrança no país		75.906.659,80	
Outras contas		333.812.396,17	789.203.756,77
			1.507.171.569,43

Rio de Janeiro, 11 de Novembro de 1947. JOSE' MARIA FERNANDES Presidente; VICTOR FERNANDES ALONSO, Vice-Presidente; DOMINGOS FERNANDES ALONSO — ADHEMAR LEITE RIBEIRO — GUMERCINDO NOBRE FERNANDES, Diretores; ARTHUR DE CASTRO, Gerente da Matriz; JOSE' EMILIO MARTINS, Contador, Registro n.º 39 521.

COLÉGIO ESTADOS UNIDOS DO BRASIL S. A.

Manifesto ao Povo

Dr. Arvelino Bagatta, Incorporador

O Brasil acaba de abrir os olhos frente ao grande sono que o fez permanecer submerso no pelago imenso da confusão e da corrupção dos costumes. O espirito vivo da Pátria deixou-se adormecer sob o advento das doutrinas corrosivas, durante quase uma geração. As ambições disparatadas, sem qualquer idealismo, mergulhadas nos paues da debilidade moral de espiritos mal formados, macularam as tradições da Pátria Brasileira, imobilizando os postulados da "Cultura", implantando a inércia e a submissão através dos mistifórios exdruxulos.

O ensino, que é a celula mater de uma nacionalidade, a concentração de toda vitalidade e de moléculas que constituem e formam as sociedades bem or-

Dr. Darcy Aurelio de Menezes, Incorporador

ganizadas, a cupula da civilização, foi relegado ao fatalismo criminoso dos ignaros e insinceros sábios da trajetoria conturbada e decadente dos ultimos anos.

Ninguem ignora, e todo o mundo sabe que a educação é o problema fundamental de uma Nação. Dela decorrem o progresso espiritual e o material, que são a base "sine qua non", do desenvolvimento de um povo, engrandecimento da Pátria e a liberdade subjetiva de cada membro da comunidade nacional, de poder conhecer-se a si proprio e ter opinião, fazer juizo critico, participar do progresso do Pais, livre dos grilhões do analfabetismo, que é, sem duvida, a maior chaga de uma Nação, por isso que a torna escrava, estacionaria, incapaz de sua propria defesa, sem espirito de iniciativa, em situação precaria frente aos povos alienigenas que desfrutam de uma cultura e adiantamento magnificos.

E' do conjunto de homens livres, de homens que se conhecem a si proprios, que sabem o que valem pela cultura, que o Brasil precisa para a sua grandeza, que se funda no civismo, na instrução, e na educação de seu povo.

E' necessário, no entanto, que o processo de ensino se proponha a conjurar o psiquismo ao objetivismo, isto é, que a teoria seja acompanhada da pratica da disciplina ensinada; que se desperte no aluno o interesse pelo estudo, pela matéria em causa por meio do cinema instrutivo e por outros processos ao alcance das capacidades.

Mais do que nunca o Brasil depende de sua politica educacional, a fim de formar o homem fisica e mentalmente para a dinamização da vida nacional. E, para isso, todos devem concorrer, tanto os brasileiros natos como os brasileiros de coração. Assim, os signatarios do presente "Manifesto", animados de um são propósito, com o espirito e o coração voltados para a grandeza do Brasil e do desejo de colaborar nesta ingente obra, resolveram concorrer com seu patriotismo e boa vontade, para melhorar o panorama angustioso do Brasil, fundando nesta Capital o Colégio Estados Unidos do Brasil S. A., cujo capital de Cr$ 50.000.000,00 (cinquenta milhões de cruzeiros), dividido em 250.000 ações de valor nominal de Cr$ 200,00 (duzentos cruzeiros), cada uma, sendo 125.000 nominativas ordinarias e 125.000 preferenciais, será realizado por subscrição publica, e as respectivas ações integralizadas á vista ou em dez prestações mensais.

As despesas que os fundadores fizerem com a propaganda, instalação de escritorios nesta e noutras cidades do Brasil, para a colocação das ações, organização da sede, impostos, funcionarios durante o periodo de organização, serviços de advogados para a confecção dos estatutos e manifesto, alugueres e "pro labore" aos fundadores que entre eles forem escolhidos para a incorporação até ao ato da constituição definitiva da sociedade serão levadas em conta das permitidas na Letra D, do art. 129 da Lei das Sociedades Anônimas, importancias essas que serão levantadas depois de arquivados os atos constitutivos da sociedade na repartição competente.

Ficam criadas 25.000 (vinte e cinco mil) partes beneficiárias, que caberão aos fundadores da Sociedade, "ex-vi" do disposto nos artigos 31 e 33 paragrafos 1 e 2 da mesma Lei, e art. 28 parágrafo 1.º dos Estatutos.

A subscrição será processada em todo o Territorio Nacional, a partir da presente publicação e se encerrará dentro do prazo máximo de 24 meses, sendo que, 30 dias após esse prazo, proceder-se-á á Assembléia Constitutiva da Sociedade.

As importancias relativas ás prestações das ações serão depositadas em bancos idôneos, em contas bloqueadas, nos têrmos da lei.

Serão por conta dos subscritores as despesas relativas aos emolumentos, corretagem, selos, cobrança, etc., cujo pagamento será feito contra recibo assinado por um dos fundadores, no ato de ser assinado o boletim de subscrição.

Tudo que a lei exige e que for do interesse dos subscritores estará á disposição dos mesmos, na sede da Sociedade á Av. Rio Branco, n.º 39, 20.º andar, grupos 2.005 e 2.006, telefone: 43-2463, na Capital da Republica.

As principais caracteristicas do Colegio serão:

1.º) Construido em terreno de um milhão de metros quadrados, se possível á beira mar, todo murado;

2.º) Terá capacidade minima para cinco mil alunos, (5.000 alunos) de ambos os sexos;

3.º) 10% (dez por cento) de suas matriculas serão gratuitas, sendo que, 2% (dois por cento) deste numero serão para os filhos de jornalistas, encaminhados pela Associação Brasileira de Imprensa (A. B. I.) e para os filhos de radialistas, encaminhados pela Associação Brasileira de Rádio (A. B. R.), sendo 1% (um por cento) por Associação;

4.º) As matriculas gratuitas serão divididas proporcionalmente entre os Estados do Brasil, não podendo nunca um prejudicar o outro em sua quota;

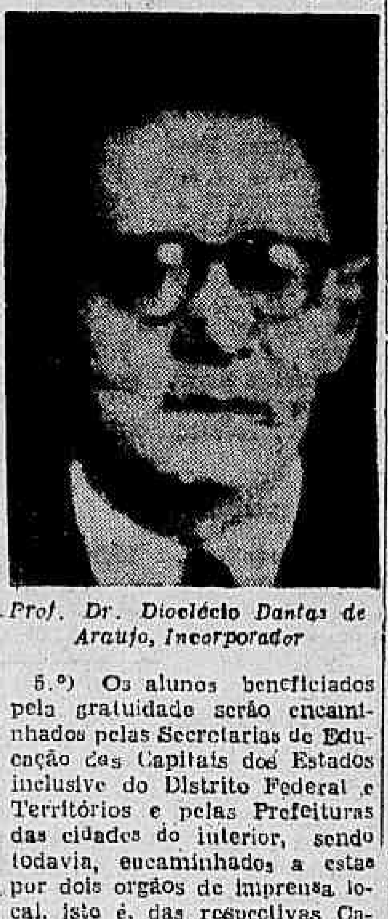

Prof. Dr. Dioclécio Dantas de Araujo, Incorporador

5.º) Os alunos beneficiados pela gratuidade serão encaminhados pelas Secretarias de Educação das Capitais dos Estados inclusive do Distrito Federal e Territórios e pelas Prefeituras das cidades do interior, sendo todavia, encaminhados a escolha por dois orgãos de imprensa local, isto é, das respectivas Capitais, escolhidos pela Diretoria do Colegio, os quais orgãos velarão pelo rigoroso aproveitamento dos alunos gratuitos escolhidos;

6.º) Os alunos gratuitos serão atendidos á proporção que se forem matriculando os alunos pagos sempre dentro da percentagem estipulada no numero 3 deste Manifesto;

7.º) Nenhuma distinção haverá entre os alunos pagos e os gratuitos;

8.º) Todo o aluno, quer o pague, subvencionado ou gratuito, será obrigado a contribuir para o Colégio, no ato da matricula, com uma apólice da Divida Publica dos Estados (São Paulo ou Minas Gerais), a qual passará a pertencer ao patrimonio do Colégio. No caso do aluno encontrar dificuldades na obtenção da apólice, ele entregará a respectiva importancia, encarregando-se a Administração do Colegio da compra do titulo, cujo numero será inscrito na sua ficha de matricula;

9.º) O Colégio será dividido em dois pavilhões distintos, sem nenhuma comunicabilidade, sendo um para cada sexo tudo dotado do mais requintado conforto;

10.º) O Colégio manterá enfermarias, farmacia, serviços médicos e odontológicos, padaria, alfaiataria, tipografia, etc.;

11.º) Será dotado da mais moderna aparelhagem para prática de educação fisica e esportes em geral;

12.º) Manterá cinema moderno, salão de estar, de bailes, jogos esportivos, tais como dama, xadrez, esgrimas, natação, remo, equitação, etc., a fim de que o aluno tenha a mais perfeita ambientação social. O Colegio manterá a mais bem aparelhada e perfeita Colonia de Férias da América do Sul e receberá, por preços minimos, alunos de todos os Estabelecimentos de Ensino do Brasil, desde que os ditos Estabelecimentos sejam seus acionistas, sendo que, para cada grupo de 5 (cinco) ações que o mesmo possuirem, poderão enviar, anualmente, um de seus alunos;

13.º) O acionista de acordo com o numero de ações que possuir, a partir de 125 terá preferencia para os filhos, no caso de numero de vagas estipulações com outros aprovados, alem de um desconto nos pagamentos, proporcionalmente ao numero das que possuir, cujo desconto não será nunca inferior a 5% sobre o valor normal das mensalidades. Sendo maior o numero de ações, maior será o desconto.

14.º) No caso de exceso de subscrição do capital, a Assembléia de Constituição resolverá sobre a aplicação legal do mesmo.

Cidadão do Brasil! Ajuda a nossa terra! Faze economia aumentando o teu patrimonio. Contribui para a instalação desta obra ciclónica que os pósteros abençoarão, e mais tarde terás orgulho em ostentar a medalha de honra — simbolo da tua dedicação, do teu amor ao solo pátrio! Reserva um lugar para ti na lembrança dos teus filhos e netos! Contribui com uma parcela minima do teu esforço para minorar, em parte, o grande mal desta terra que é nossa, tua e de todos os bem intencionados.

Adquire ações do Colegio Estados Unidos do Brasil S. A., em organização, e terás prestado um serviço, que a Pátria te agradecerá.

Rio de Janeiro, 15 de setembro de 1947. — Fundadores: — Dr. Ulderico Pires dos Santos, brasileiro, advogado, Membro da Ordem dos Advogados do Brasil, da Associação Brasileira de Imprensa, escritor e jornalista, residente nesta Capital. — Uldenco Pires dos Santos — p. p. dr. Arpelino Bagatta, brasileiro, advogado e professor, Membro da Ordem dos Advogados do Brasil, residente em São Paulo. — Dr. Euripedes Mendes do Nascimento, brasileiro, advogado e professor, Membro da Ordem dos Advogados do Brasil, residente nesta Capital. — Dr. Enéas Coelho, brasileiro, engenheiro civil, jornalista, residente nesta Capital. — Prof. dr. Dioclécio Dantas de Araujo, brasileiro, médico, professor catedrático da Faculdade Fluminense de Medicina e Livre Docente da Faculdade Nacional de Medicina da Universidade do Brasil, res. nesta Capital. — Dr. Carlos Gomes de Souza, brasileiro, médico, residente nesta Capital. — Dr. Florentino Cesar Sampaio Viana, brasileiro, engenheiro civil e sanitarista, residente nesta Capital. — Dr. Darci Aurelio de Menezes, brasileiro, advogado, Membro da Ordem dos Advogados do Brasil, residente nesta Capital.

Dr. Florentino Cesar Sampaio Viana, Incorporador

Professor Orlando Alves de Almeida, brasileiro, professor e estudante de Direito, residente em São Paulo. — Sr. Evaristo Augusto Gomes, português, comerciante e proprietário, residente nesta Capital. — Sr. Marion

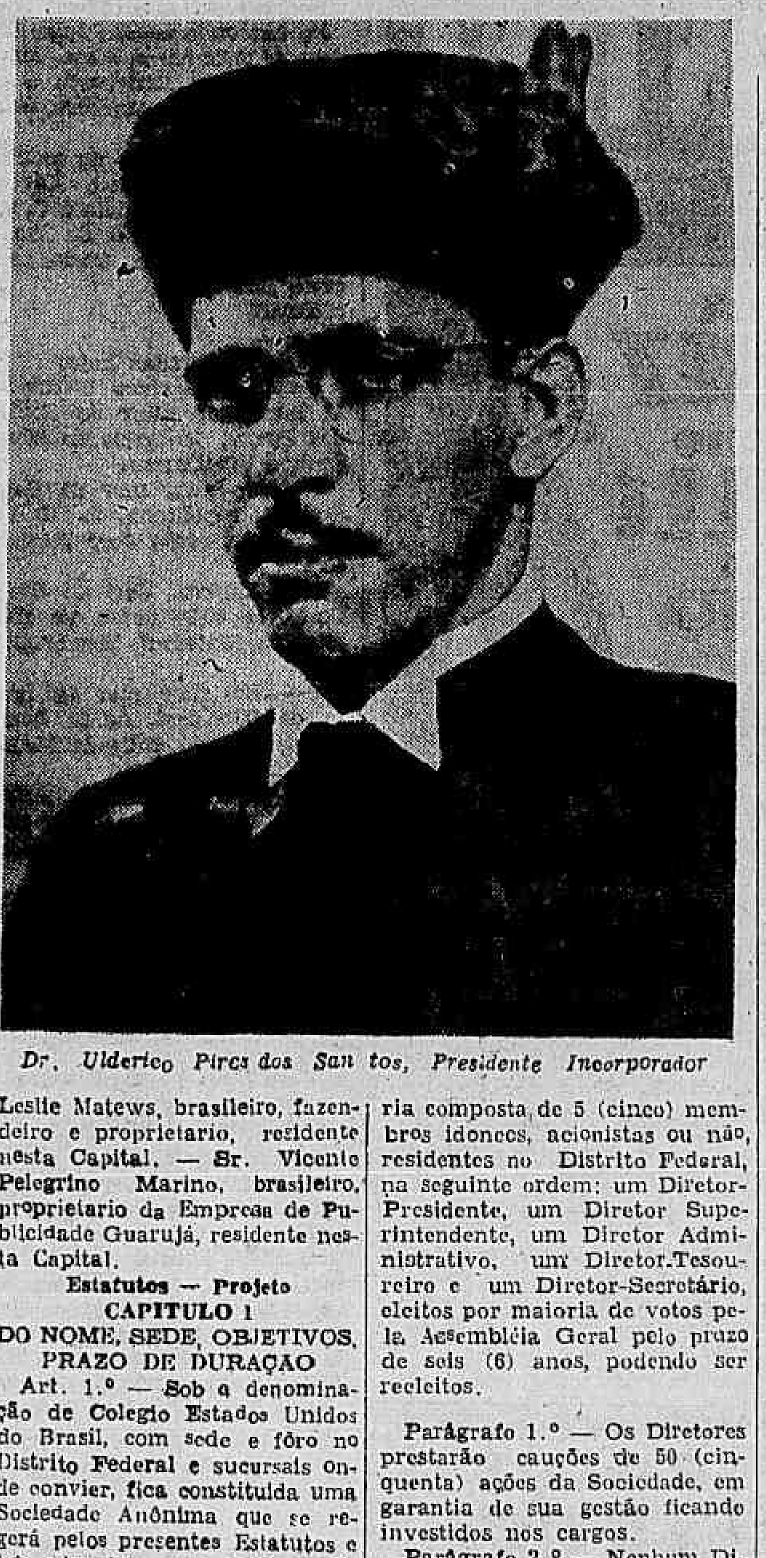

Dr. Ulderico Pires dos Santos, Presidente Incorporador

Leslie Matews, brasileiro, fazendeiro e proprietario, residente nesta Capital. — Sr. Vicente Pelegrino Marino, brasileiro, proprietario da Emprêsa de Publicidade Guarujá, residente nesta Capital.

Estatutos — Projeto

CAPITULO I

DO NOME, SEDE, OBJETIVOS, PRAZO DE DURAÇAO

Art. 1.º — Sob a denominação de Colegio Estados Unidos do Brasil, com sede e fôro no Distrito Federal e sucursais onde convier, fica constituida uma Sociedade Anônima que se regerá pelos presentes Estatutos e leis vigentes que se lhe apliquem, cujo objetivo é o seguinte:

a) exploração de vários ramos de ensino médio entre si, alem dos cursos Primario e Admissão, tais como Secundario, Cientifico, Clássico, Normal, Comercial, Profissional e todos os demais cursos que possam encaminhar a juventude para as atividades uteis segundo a capacidade e aptidão de cada um.

b) terá como objetivo, de principio, a construção de um grande estabelecimento (Internato Misto) com capacidade minima para 5.000 alunos, que será construido fora do centro citadino.

c) manterá em colaboração com os poderes publicos um Instituto Agronomico e bem assim um curso de aprendizagem técnico-rural e industrial.

Art. 2.º — Para o desenvolvimento das atividades acima, a Sociedade obedecerá rigorosamente ao estatuido nas leis do ensino e pedagogia moderna, não prescindindo da orientação do Ministério da Educação, quando mister, porém com elevada independencia.

Parágrafo 1.º — Qualquer reforma do ensino será considerada parte integrante do objetivo da Sociedade.

Parágrafo 2.º — A Sociedade terá a duração de 50 (cinquenta) anos. Se, porém, no fim desse prazo a Assembléia Geral achar conveniente sua continuação, ficará automáticamente prorrogada por tantos prazos quantos as Assembléias votarem.

CAPITULO II

DO CAPITAL SOCIAL

Art. 3.º — O capital social será de Cr$ 50.000.000,00 (cinquenta milhões de cruzeiros) e se dividirá em 250.000 ações de volar nominal ordinárias de Cr$ 200,00 (duzentos cruzeiros), sendo realizável mediante subscrição publica, pagas á vista ou em 10 (dez) prestações mensais, divididas em 125.000 preferencias sem votos e com dividendo fixo de 8% (oito por cento) ao ano (art. 10 letra A da Lei das Sociedades Anônimas)), e ..... 125.000 ordinárias. O capital social poderá compreender, além das subscrições em dinheiro, quaisquer bens estabelecidos no art. 4.º da mesma Lei.

Parágrafo unico — Salvo no caso do art. 23, só será permitida a conversão de ações nominativas em ações ordinárias, diz. em ações ao portador até 1/3 (um terço) daquelas e os pedidos de conversão serão satisfeitos na ordem de sua apresentação. Se, porém, um acionista tiver um terço do capital social em ações nominativas, a conversão só se fará do terço de sua parte.

DA DIRETORIA

Art. 4.º — A Sociedade será administrada por uma Diretoria composta de 5 (cinco) membros idoneos, acionistas ou não, residentes no Distrito Federal, na seguinte ordem: um Diretor-Presidente, um Diretor Superintendente, um Diretor Administrativo, um Diretor-Tesoureiro e um Diretor-Secretário, eleitos por maioria de votos pela Assembléia Geral pelo prazo de seis (6) anos, podendo ser reeleitos.

Parágrafo 1.º — Os Diretores prestarão cauções de 50 (cinquenta) ações da Sociedade, em garantia de sua gestão ficando investidos nos cargos.

Parágrafo 2.º — Nenhum Di-

Dr. Enéas Coelho, Incorporador

retor poderá ser demitido de plano ou "ad nutum", senão depois de haver causa que justifique sua demissão, assim mesmo apurada antes a sua responsabilidade, através de inquérito administrativo, feito por uma Comissão de 3 (três) membros, nomeados pela Assembléia. A' Assembléia a Comissão apresentará, dentro de 30 (trinta) dias da nomeação, um relatório circunstanciado acerca das atividades suspeitas do Diretor em questão, após o que a Assembléia decidirá.

No caso de impedimento temporário de um dos Diretores, este designará o seu substituto, ou se fará representar por meio de mandato.

Art. 5.º — O Diretor que deixar de exercer suas funções por mais de 30 (trinta) dias consecutivos, sem causa justificada, ou que ficar impedido de funcionar por mais de 90 (noventa) dias, será considerado como tendo renunciado ao cargo.

Art. 6º — A Sociedade manterá um Conselho Técnico, composto de quatro membros, escolhidos pela Diretoria, o qual funcionará sempre que for mister, apresentando sempre relatórios dos serviços que lhe forem determinados.

Art. 7.º — No caso de vagar lugar de diretor, por efeito de renuncia, demissão ou morte do titular, a Diretoria convocará a Assembléia Geral imediatamente, que deverá eleger o substituto, cujo mandato corresponderá ao tempo que faltava ao substituido, para completar o seu.

Art. 8.º — A' Diretoria coletivamente compete: a) cumprir e fazer cumprir a lei, este Estatuto, as resoluções da Assembléia Geral e as suas próprias; b) reunir-se ordinariamente uma vez por semana e extraordináriamente sempre que for mister; c) decidir sobre os casos omissos e sobre todos os assuntos que não estejam diretamente afetos á Assembléia Geral e ao Conselho Fiscal para cada exercicio, bem como elaborar e alterar o regulamento interno da sociedade; e) solicitar parecer ao Conselho Fiscal sempre que fôr necessário, assim também ao Conselho Técnico; f) convocar a Assembléia Geral, sempre que fôr o caso.

Art. 9.º — A Diretoria fica investida de amplos e gerais poderes de gestão, competindo-lhe ainda: renunciar direitos, contrair obrigações, adquirir bens, transigir, comprar, vender, arrendar ou aforar imóveis e semoventes e tudo aquilo que seja de real interesse da Sociedade.

Art. 10 — Compete ao Diretor-Presidente: a) Representar a Sociedade em juizo ou fora dele; b) superintender todos os negocios da Sociedade, bem como distribuir, juntamente com o Diretor Superintendente, toda a correspondencia recebida, dirigir e executar todos os serviços de compra e venda da Sociedade; c) abrir, rubricar e encerrar toda a correspondencia recebida, todos os livros da Sociedade; d) assinar, com os outros Diretores, todos os papéis e documentos da Sociedade; e) presidir as reuniões da Diretoria e abrir os trabalhos do Assembléia Geral; f) convocar o Conselho Fiscal e a Diretoria, sempre que for o caso.

Art. 11 — Compete ao Diretor Superintendente: a) auxiliar o Diretor-Presidente em suas atribuições e substitui-lo nos impedimentos eventuais; b) assinar com o Diretor-Presidente toda a correspondencia, papéis e documentos que importem em responsabilizar a Sociedade; c) nomear, contratar, punir e demitir os funcionarios, empregados e técnicos da Sociedade, ouvindo, em tudo, o Diretor-Presidente; d) criar, executar e extinguir qualquer serviço necessario ao seu bom funcionamento "ad referendum" da Diretoria.

Art. 12 — Compete ao Diretor Administrativo: a) fiscalizar os cursos; b) dirigir o Departamento Pessoal, fiscalizar e ordenar a feitura das folhas de pagamento dos funcionados; c) levar ao conhecimento da Diretorio todos os abusos, incorreções de funcionarios e manter a ordem no estabelecimento.

Art. 13 — Compete ao Diretor-Tesoureiro: a) ter sob sua guarda e responsabilidade todos os livros concernentes á sua função, documentos e valores da Sociedade; b) organizar e dirigir os serviços de Contabilidade e Tesouraria da Sociedade; c) visar todos os papéis de movimento de Caixa, assinando cheques e ordens de pagamento com o sr. Diretor-Presidente e apresentar balancetes mensais do movimento, dando de tudo conhecimento á Superintendencia; d) dirigir os serviços da Procuradoria da Sociedade.

Art. 14 — Compete ao Diretor-Secretario: a) substituir qualquer Diretor em seus impedimentos ocasionais até 30 (trinta) dias; b) promover os meios de propaganda dos negocios da Sociedade; c) assinar com os cedentes ou cessionarios, ou com seus legitimos procuradores, as transferencias de ações; d) dirigir todo o serviço da Secretaria.

Art. 15 — Os honorários dos Diretores serão fixados pela Assembléia Geral respeitando o disposto no art. 134 da Lei das Sociedades Anônimas n.º 2.627 de 26 de setembro de 1940.

Art. 16 — A Diretoria nomeará, em comissão, um consultor juridico, que terá por função superviosinar e orientar os serviços juridicos da Sociedade, sob os seus aspectos preventivos e contenciosos, bem como elaborar os pareceres que o Diretoria lhe solicitar.

CAPITULO III

DO CONSELHO FISCAL

Art. 17 — O Conselho Fiscal da Sociedade compor-se-á de 3 (três) membros efetivos e 3 (três) suplentes, acionistas ou não, residentes no Distrito Federal, eleitos anualmente pela Assembléia Geral Ordinaria, a qual fixará os honorários dos mesmos, que poderão ser reeleitos.

Parágrafo unico — Compete ao Conselho Fiscal as atribuições e os poderes que a lei lhe outorga.

DO CONSELHO TE'CNICO CONSULTIVO

Art. 18 — O Conselho Técnico Consultivo, composto de 4 (quatro) membros, escolhidos pela Diretoria pelo prazo de seu mandato, será formado por técnicos nacionais de notavel saber e reputação e terá a função de dar pareceres em assuntos técnicos em geral, a pedido da Diretoria.

CAPITULO IV

DA ASSEMBLE'IA GERAL

Art. 19 — As Assembléias Gerais Ordinarias reunir-se-ão nos três (3) primeiros meses, após a terminação do exercicio social, e das Assembléias Extraordinárias quando se fizerem necessarias.

O Diretor-Presidente da Sociedade será o Presidente da Assembléia Geral.

Art 20 — As Assembléias Gerais serão instaladas pelo Diretor-Presidente que, depois de aberta a sessão, convidará dois acionistas para Secretários.

Art. 21 — As condições para as Assembléias se constituirem validamente e a forma de sua convocação e funcionamento, o modo pelo qual serão tomadas as suas deliberações e atos que se relacionem com as mesmas são os determinados pela lei.

CAPITULO V

DO PESSOAL TITULADO

Art. 22 — Ficam, desde já, criados os seguintes departamentos: Chefe da Contabilidade, Chefe do Almoxarifado, Chefe da Produção e Chefe da Propaganda.

CAPITULO VI

DOS LUCROS SOCIAIS E SUA APLICAÇAO E DO EXERCICIO SOCIAL

Art. 23 — O exercicio social corresponde exatamente ao ano civil. O balanço geral de contas da Sociedade será levantado a 31 de dezembro de cada ano.

Art. 24 — Dos lucros liquidos apurados, serão retiradas as seguintes verbas, antes da determinação do dividendo:

a) cinco por cento (5%) para o fundo de reserva legal de-

Dr. Euripedes Mendes do Nascimento, Secretario Incorporador

terminado a assegurar a integridade do capital;

b) cinco por cento (5%) para o fundo de previdencia social destinado a atender aos empregados;

c) cinco por cento (5%) para o fundo de depreciação dos móveis, semoventes, imóveis, utensilios e maquinarias, pertencentes á Sociedade;

d) cinco por cento (5%) para o fundo de propaganda, organização, pesquisas técnicas e representações;

e) dez por cento (10%) para pagamento das partes beneficiarias;

f) dois por cento (2%) para atender ás despesas e os serviços de conversão e substituição de titulos, quando pedidos pelos acionistas;

g) vinte por cento (20%) para

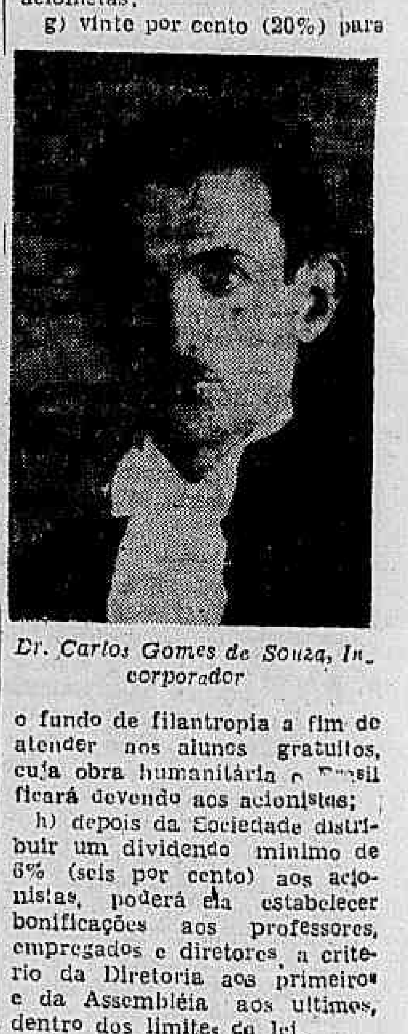

Dr. Carlos Gomes de Souza, Incorporador

o fundo de filantropia a fim de atender aos alunos gratuitos, cuja obra humanitária o Brasil ficará devendo aos acionistas;

h) depois da Sociedade distribuir um dividendo minimo de 6% (seis por cento) aos acionistas, poderá ela estabelecer bonificações aos professores, empregados e diretores, a critério da Diretoria aos primeiros e da Assembléia aos ultimos, dentro dos limites da lei.

i) se o dividendo exceder de 20% (vinte por cento) ao ano, o excesso será distribuido ao fundo da letra G, podendo ser aumentada a percentagem de alunos gratuitos, a criterio da Assembléia.

j) O restante será para pagamento de dividendos aos acionistas.

CAPITULO VII

DAS PARTES BENEFICIARIAS

Art. 25 — Aos fundadores incorporadores da presente Sociedade, extensivo aos seus herdeiros e sucessores, serão distribuidos os 10% (dez por cento) relativos ás partes beneficiarias, durante a vida da Sociedade como remuneração dos serviços prestados, ficando criadas ... 25.000 (vinte e cinco mil) partes beneficiarias.

(Conclui na 9.ª pag.)

Spinelli, Danilo, Teixeirinha e Bidon Suspensos

PIEDADE COUTINHO E CÉLIA BRASIL TENTARÃO REGISTRAR NOVOS RECORDES

HOJE, NA PISCINA DO FLUMINENSE, SOB O CONTROLE OFICIAL DA F. M. N.

Piedade Coutinho e Celia Brasil, duas figuras de real valor da natação brasileira, ostentando presentemente excepcional forma de preparo tecnico-fisico, tentarão hoje, na piscina do Fluminense, registrar novos recordes. Dado o magnifico estado de preparo de ambas as nadadoras, acredita-se que as mesmas terão coroadas de éxito as suas tentativas.

Piedade Coutinho tudo fará para melhorar o seu proprio record nos 100 m. nado livre e Célia Brasil procurará estabelecer nova marca nos 100 metros nado de costas, para moças novissimas.

A Federação Metropolitana de Natação controlará, oficialmente, estas duas tentativas.

ACONTECEU NA C. B. D.

Designado o Delegado da CBD em Guaiaquil

A diretoria da C.B.D., na sua reunião de anteontem, tomou as seguintes resoluções:

Designar o dr. José Maria Castelo Branco, presidente do Conselho Técnico de Futebol, para representar a C.B.D. no Congresso Ordinario, que será realizado em Guaiaquil, por ocasião do Campeonato Sul-Americano de Futebol.

— Adiar para ser tratado em outra reunião a proposta do Conselho Técnico de Remo, para realização, no primeiro domingo de março de 1948, do Campeonato Brasileiro de Remo, constituindo as suas provas como primeira eliminatoria para escolha da representação brasileira ao Campeonato Sul-Americano de Remo, em Montevideu, cuja participação, resolveu tambem a diretoria adiar para outra reunião.

— Suspender por um ano, por se achar incurso no artigo 31 da Lei de Transferencia de Atletas, o amador João de França Barros, que, inscrito na Federação Paraense de Desportes, disputou competição oficial pela Federação Pernambucana de Desportos, integrando a equipe do Moinho Recife, em jogo de futebol.

— Aguardar o recebimento da taxa legal, para o encaminhamento do recurso interposto pelo Fortaleza Esporte Clube, filiado á Federação Cearense de Desportos, contra resolução do Conselho Superior da mesma Federação, referente ao jogo que aquele clube disputou com o Ceará Sporting Club.

— Distribuir ao diretor de Desportos Terrestres, para dar parecer, a comunicação do Conselho Técnico de Tenis de Mesa, sobre resoluções tomadas em sessão de 3 de novembro corrente.

— Tendo se esgotado o prazo concedido a varias federações filiadas para o recolhimento de percentagens de jogos interestaduais, consoante circular enviada, resolveu a diretoria não permitir a realização de competições amistosas interestaduais, em sedes de federações em débito. Entretanto para não prejudicar aquelas que deixaram de fazer o recolhimento, por culpa de ligas suas filiadas, resolveu a diretoria, não permitir jogos nas cidades dessas Ligas, enquanto se encontrarem nessas condições irregulares, em face da lei, nem tão pouco nas capitais do Estados de federações faltosas.

— Encaminhar ao Conselho Técnico de Tenis o minucioso trabalho apresentado pelo dr. Angelo Neves, delegado da C.B.D. ao Congresso de Tenis, recentemente realizado em Santiago do Chile, para tomar conhecimento dos assuntos tratados naquele Congresso. Resolveu ainda a diretoria agradecer ao referido delegado os serviços que, com dedicação prestou á C.B.D. no citado conclave.

— Encaminhar ao Conselho de Tenis de Mesa, o parecer da Comissão de Assuntos Internacionais, sobre o Congresso Extraordinario daquele desporto, que está marcado para ser realizado, em Buenos Aires, no periodo de 22 a 29 de novembro corrente.

— Aprovar o parecer do Conselho Técnico de Natação, Saltos e Water-Polo, no sentido de ser enviada copia do boletim do recorde mundial obtido pela nadadora Maria Lenk, em 11 de outubro de 1939, com o tempo de 6m.15,8, na prova de 400 metros, nado de peito, e bem assim uma copia fotostatica do respectivo diploma, tendo em vista a comunicação da FINA que, devido á guerra, houve extravio daquele boletim.

— Distribuir ao diretor de Desportos Aquaticos, para opinar, a reclamação da Federação Aquatica Mineira, sobre tabela de classificação dos nadadores para o Campeonato Brasileiro Juvenil de Natação, com o parecer do Conselho Técnico de Natação, Saltos e Water-Polo.

ADIADO O JULGAMENTO DO JOGO BONSUCESSO X FLUMINENSE — AS PENALIDADES APLICADAS ONTEM PELO TRIBUNAL DE JUSTIÇA, DA F.M F.

O Tribunal de Justiça, da Fed. Metropolitana de Futebol reuniu-se para julgar os ultimos acontecimentos. O processo de maior importancia, referente as ocorrencias registrados durante o prelio Bonsucesso x Fluminense, não foi julgado. Alem do arbitro não ter sido ouvido, o auditor pediu inquerito e esta sugestão prevaleceu.

Quanto ao jogador Mirim, foi suspenso preventivamente por 5 dias, diante do adiamento da apreciação da sumula.

BIDON E TEIXEIRINHA SUSPENSOS

Apreciando o jôgo Botafogo x São Cristovão, Bidon do São Cristovão, e Teixeirinha, do Botafogo, foram suspensos. O primeiro por 2 jogos e o segundo por 1.

DOIS JOGADORES MULTADOS

Os profissionais Marmorato, do Bangu e Esquerdinha, do Madureira, foram multados. O primeiro pagará Cr$ 400,00 e o segundo Cr$ 100,00.

AMADORES PUNIDOS

Os jogadores Lerruth, do Madureira e Raimundo, do America por terem brigado em campo, foram suspensos por 4 jogos.

SPINELLI E DANILO PUNIDOS

Finalmente foi julgado o caso Olaria x Vasco, estando Danilo do Vasco e Spinelli, do Olaria, ambos acusados de agressão mutua.

Passava da primeira hora de hoje quando foi dado a conhecer o resultado do julgamento. Spinelli foi suspenso por 4 partidas e Danilo, apenas, por uma.

Pas coal

INAUGURA-SE HOJE O ESTÁDIO DO BANGU

As Solenidades de Logo Mais á Tarde Na Rua Ferrer — Um Grande Campo Para os Suburbios — O Programa

Hoje, finalmente, teremos a inauguração do novo campo do Bangu A.C.. Para esse ato foi elaborado um amplo programa, que abaixo transcrevemos.

O PROGRAMA

E' o seguinte o programa elaborado para hoje:

NA RUA FERRER

Ás 5 horas — Salva de 21 tiros, em homenagem aos srs. drs. Guilherme da Silveira e Guilherme da Silveira Filho.

Ás 13,30 — Jogo de futebol entre duas equipes de veteranos. Este jogo terá a duração de 20 minutos.

Ás 14 horas — Será ouvida a bandeira pelo veteranissimo dr. Guilherme Pastor, que falará sobre as tradições esportivas do campo da rua Ferrer. Em seguida serão retiradas as balisas e arriada a bandeira pelo veteranissimo sr. Targino Antonio da Guia, pai dos cracks Luis Antonio, Ladislau, Medio e Domingos da Guia, assistido pelo presidente em exercicio, sr. dr. Eugenio Paixão.

Ás 15 horas — Desfile com destino ao novo estadio.

Finalizando as solenidades teremos, já no campo novo, a conclusão do encontro de veteranos e um jogo amistoso entre meninos, representando o Bangu de amanhã e sua fé no futuro.

ENFRENTARÁ HOJE O TRICOLOR O FANTASMA DA RUA BARIRI

ULTIMO GRANDE PARA OS DO OLARIA — O JOGO DE HOJE Á TARDE

Teremos logo mais, á tarde, no campo do Fluminense, o encontro entre o tricolor da cidade e o famoso fantasma suburbano, o Olaria.

Depois de vencer o Flamengo e o Botafogo e perder para o Vasco da Gama, no domingo passado, por 2 x 0, num jogo dramatico, vão os "bariris" enfrentar agora o Fluminense.

JOGO DURO

Não devem os tricolores se iludir com a derrota de domingo ultimo frente ao Vasco. O quadro do Olaria é um adversario muito duro, muito dificil.

Desta forma, Gentil Cardoso lançará em campo o maximo de sua força, com receio de uma surpresa.

O FLUMINENSE

O Fluminense deve se apresentar assim constituido: Castilho; Gualter e Haroldo; Pascoal, Telesca e Bigode; Amorim, Ademir, Careca, Orlando e Rodrigues.

O Campeão do Peru Vem Jogar Com o Botafogo

LIMA, 14 (U. P.) — A pagina desportiva de "La Cronica" informa que proximamente sairá de Lima, contratado para atuar no Rio de Janeiro, o campeão do torneio deste ano da primeira divisão do Clube Atlético Chacaco, o qual enfrentará em janeiro proximo o Botafogo do Rio de Janeiro. O encontro ocorrerá no segundo domingo de janeiro.

Quem não anuncia se esconde

Os Festejos de 15 de Novembro

ALMOÇO DO ROTARY CLUB AO EXERCITO — AS SOLENIDADES AO I.P.Q.N.

Comemora-se, hoje, a data da Proclamação da Republica.

Ontem, o Rotary Club, antecipando essas comemorações, ofereceu nos salões do Automovel Clube, um almoço em homenagem ao Exército Nacional. O lugar de honra foi ocupado pelo general Canrobert Pereira da Costa, estando presentes, além do titular da Guerra os ministros da Aeronautica, Viação e Trabalho, os generais Salvador Cesar Obino, Francisco José da Silva, Alvaro Fiuza e Franklin Emilio Rodrigues. Iniciando a homenagem, falou o sr. Rodrigo Olavio Filho, presidente do Rotary Club, tendo o ministro da Guerra respondido, agradecendo, em nome do Exercito, áquela homenagem.

NO I.P.Q.N.

No Instituto Profissional 15 de Novembro, em Quintino Bocaiuva, realizam-se solenidades com que, todos os anos, aquele educandario do S.A.M. marca o aniversario da proclamação da Republica. A "Semana do I.P.Q.N." iniciou-se no domingo passado, tendo havido pela manhã missa festiva e solene hasteamento da Bandeira.

Ontem, realizou-se a comunhão geral dos alunos, tendo-se aproximado da mesa eucaristica cerca de 800 menores. A missa celebrada pelo conego Tavora, que proferiu, ao Evangelho, oportuna alocução, foi assistida não só pelos diretores professores e outros funcionarios do estabelecimento, como pelas familias dos alunos.

Para hoje está programada uma concentração de alunos de varios educandarios do S.A.M., havendo, ás 14 horas, uma demonstração de Canto Orfeonico.

Além do desfile dos alunos do I.P.Q.N., haverá tambem interessante parte esportiva.

Colégio Estados Unidos do Brasil S.A.

(Conclusão da 8a Pag.)

Parágrafo 1.º — Os casos omissos serão resolvidos pela Diretoria da Sociedade. Aos fundadores da presente Sociedade que concorrerem com as importancias necessarias ás despesas de sua fundação, caberá o beneficio estatuido no art. 31 e 33 da Lei das Sociedades Anonimas, sendo que aos que não concorrerem com as respectivas quotas, caberá apenas 1/5 (um quinto) do que couber aos contribuintes.

Parágrafo 2.º — Por solicitação do titular das partes beneficiarias a Assembléia converte-las-á em ações ordinarias, aumentando assim o capital social.

Art. 26 — Para a conversão das partes beneficiárias em ações nominativas ou ao portador tomar-se-á por base o valor do seu resgate na época da transação.

Art. 27 — O resgate tanto de ações como de partes beneficiárias só se realizará depois de decorridos 4 (quatro) anos de exercicio social, da data da constituição da Sociedade, a fim de que os fundos disponiveis, e acumulados no ativo da mesma Sociedade permitam tais operações sem diminuição do capital social.

Art. 28 — O resgate das ações será feito nos termos do art. 16 da Lei das Sociedades Anonimas.

Art. 29 — O resgate das partes beneficiárias será o quociente do montante do fundo que lhe é destinado dividido pelo numero de titulares das respectivas partes.

Parágrafo unico — No caso de haver pedido de resgate de partes beneficiárias e se houver pedido coletivo, far-se-á sorteio, sendo que em cada um ano de exercicio social só poderá resgatar metade das quotas existentes.

Art. 30 — Aplicam-se aos acionistas as disposições dos artigos 74, parágrafos 1.º e 2.º, 75 e 76 da Lei das Sociedades Anonimas art. 349 do Codigo Comercial.

DAS DISPOSIÇÕES TRANSITORIAS

Art. 31 — Se vier a ser o caso, a Assembléia determinará o modo de liquidação da Sociedade e nomeará os liquidantes.

Art. 32 — Fica assegurado aos fundadores da presente Sociedade o direito de serem os Diretores da primeira gestão da mesma, escolhidos pela Assembléia dentre eles, na ordem das assinaturas deste Estatuto.

Art. 33 — As despesas de fundação e organização previstas no prospecto, serão levadas em conta das permitidas pelo art. 129 letra D da Lei das Sociedades Anônimas para serem anualmente amortizadas.

Campeonato Carioca de Tenis Por Equipe

INICIA-SE HOJE ESTE CERTAME — OS JOGOS

A Federação Metropolitana de Tenis fará iniciar hoje a disputa do Campeonato Carioca de Tenis por Equipes.

De acordo com a tabela elaborada pela entidade a rodada inaugural está assim confeccionada:

TIJUCA x COUNTRY CLUBE, nas quadras da rua Conde de Bonfim.

FLUMINENSE x VASCO, nas quadras da rua Alvaro Chaves.

Recepção no Flamengo

Como parte do programa de festejos do 53.º aniversario do Clube de Regatas do Flamengo, sua diretoria dará, das 18,30 ás 20,30 horas, uma recepção em sua séde, ás autoridades, Federações Desportivas, clubes co-irmãos, imprensa e radio.

O clube aniversariante teve a gentileza de enviar atencioso convite aos nossos cronistas desportivos, a fim de que os mesmos possam participar desta recepção.

ONZE EMBARCAÇÕES PARA O FLAMENGO

Hoje, o Batismo dos Novos Barcos Rubro-Negros

Cumprindo o programa de reaparelhamento do remo rubro-negro, vão ser incorporados onze novos barcos á flotilha flamenga, na garagem da Gavea, e o batismo das novas embarcações será feito, em cerimonia solene, hoje, ás 10 horas, na Gavea, em comemoração do 52.º aniversario de fundação do C. de Regatas do Flamengo.

Estarão presentes a essa solenidade, além de grande numero de componentes da familia rubro-negra, as diversas madrinhas das novas embarcações, que são as senhoras: almirante Osvaldo Palhares, dr. Lourenço Pereira da Cunha, Raul Dias Gonçalves, Jaime Amorim, Raul de Melo Rego, Reinaldo Carneiro Bastos, Atila Temporal, dr. Antenor Coelho, Geraldo Martins Orivio, Carlos Soares Pereira e José Bastos Padilha.

Didi Pagou a Multa

O jogador Didi, do Madureira, multado pela CBD na importancia de Cr$ 3.600,00, mas, esse jogador poderá jogar amanhã porque a multa foi paga, ontem, na tesouraria da FMF.

DISPUTA-SE HOJE A PROVA CLÁSSICA DE REMO "QUINZE DE NOVEMBRO"

Sete Clubes Lutarão Pela Vitoria — Equilibrio de Forças — Percurso de 3.000 Metros

Finalmente hoje será dado a presenciar a disputa da prova clássica de remo "15 de Novembro".

Sendo o percurso mais longo do país, já que os concorrentes terão que lutar do Forte de São João á Rampa de Santa Luzia num percurso de 3.000 metros, esta prova apresenta caracteristicas sensacionais.

Sete clubes participarão da competição, observando-se que todas as agremiações disputantes apresentar-se-ão tecnicamente preparadas para cumprirem boa performance. Assim acredita-se que o cotejo revestir-se-á de equilibrio, havendo mesmo, dificuldades em se antecipar um provavel vencedor. O que não resta duvida é que as guarnições de yoles-pranchas a 8 remos do Flamengo, Vasco Gragoatá, S. Cristovão, Internacional Guanabara e Natação estão perfeitamente credenciadas para desenvolverem convincente atuação, garantindo-se, desde já, o exito tecnico desta prova classica do remo metropolitano.

SAIDA ÁS 9 HORAS

A partida dos barcos verificar-se-á ás 9 horas da manhã, da parte fronteira ao Forte de São João. A chegada será em frente á Rampa de Santa Luzia.

Futebol Cinematografico

Hoje, ás 9 horas, da manhã no campo do São Cristovão, gentilmente cedido, á rua Figueira de Melo, será disputada uma partida de futebol entre as equipes da Empresa Luiz Severiano Ribeiro e a Companhia Brasileira de Cinemas, em disputa de medalhas, oferecidas pelo sr. Sorrentino, mui digno presidente da Art Films. O ponta-pé inicial será dado pelo sr. Luiz Severiano Ribeiro Junior, presidente da Associação Atletica São Luiz.

A equipe da Companhia Brasileira de Cinemas contará com bons valores, como: Argeu — Moreira — Tinoco — Rosalvo — Rubens — Flack — Silva — Francisco e Macedo; na equipe da Empresa Luiz Severiano Ribeiro contamos "ases" do futebol como: Silveira — Nivaldo — Alcir — Martins — Maximiano — Leonardo — Llano.

Servirá de juiz da sensacional pugna o juiz Borges (o Mario Viana da Liga Cinematografica).

Por intermedio deste jornal convidamos todas as agencias cinematograficas.

A partida será filmada pelo jornal cinematografico "Noticias da Semana".

O Garoto Puxou a Toalha e Queimou-se

A' noite de ontem, foi medicado no Posto de Assistencia do Meier, o menino Jorge, de 2 anos de idade, filho do sr. José Nunes Miguel, que apresentava queimaduras de 1.º e 2.º graus, generalizadas.

Em sua residencia, á rua Augusto Franco, 201, em Cavalcanti, brincava a criança, quando, ao puxar a toalha de uma mesa provocou a queda de uma vasilha cheia de agua fervente que caiu sobre o seu corpo.

Atropelado o Sargento

Foi atropelado por um auto, ignorado, cerca das 20 horas de ontem, na praia de Botafogo, em frente ao Cinema Guanabara, o 3.º sargento Anibal Severo, de 24 anos, casado, residente na Escola de Educação Fisica do Exército onde serve. O sargento sofreu fratura exposta da perna direita.

INAUGURAR-SE-Á HOJE EM S. PAULO O LATINO-AMERICANO DE BOX

INTERVIRÃO REPRESENTANTES DO BRASIL, CHILE, ARGENTINA E URUGUAI

Inicia-se, hoje, em São Paulo, no ginasio do estadio do Pacaembu, o Campeonato Latino-Americano de Box Amador.

Valores expressivos do pugilismo nacional, argentino, chileno e uruguaio estarão em ação num confronto que promete entusiasmo e sensação.

Pelas circunstancias que cercam este certame, acredita-se que o mesmo obterá o éxito desejado.

DR. JOSÉ DE ALBUQUERQUE
Membro efetivo da Sociedade de Sexologia de Paris
DOENÇAS SEXUAIS DO HOMEM
RUA DO ROSARIO, 98
DE 1 ÁS 7

ESPERAVAM ROGÉRIO...

A DECEPÇÃO DOS TORCEDORES DO BEMFICA, Á CHEGADA DO "NORTH KING"

LISBOA, 14 (A. F. P.) — A expectativa de numerosos fanaticos do futebol sofreu completa decepção, hoje, na chegada do "North King" procedente do Rio de Janeiro, a cujo bordo — ao que se dizia — havia sido assinalada a presença do jogador internacional Rogerio, contratado há alguns meses por um clube brasileiro.

Foi em vão que todos procuraram entre numerosos portugueses residentes no Brasil e que vieram em visita á sua patria o antigo ala esquerda de tanta atuação nos campos de Portugal.

América Brasilico
ADVOGADO
Consultas Gratis. Adiantam-se custas.
Rua 1.º de Março, 101 5.º andar — Tels. 23-2510 — 23-0578 (este a qualquer hora)

Prende o Fluminense Varios Jogadores

O Fluminense se interessa pela renovação dos contratos dos seguintes jogadores: Ademir, Bigode, Rubinho, Simões, Tolinho, Ismael e Rato.

Jogará Em Belo Horizonte o Bangu

O Bangu disputará duas partidas em Belo Horizonte, enfrentando o Cruzeiro e America, nos dias 18 e 20 do corrente, respectivamente.

Em Ação 202 Nadadores

CAMPEONATO DE JUNIORS A PROXIMA COMPETIÇÃO DA F. M. N.

A Federação Metropolitana de Natação fará iniciar na proxima quarta-feira, a disputa do Campeonato de Juniors.

Pelo que foi dado a verificar por ocasião das provas eliminatorias, aquele certame deverá proporcionar um decorrer dos mais interessantes.

Classificaram-se para disputar a competição acima, duzentos e dois dos nadadores, assim distribuidos: Fluminense 65, Botafogo 64, Guanabara 43, Icarai 24, Vasco e Tijuca 3.

EMPOLGANDO OS NOSSOS CARREIRISTAS A DISPUTA DO G. PRÊMIO "15 DE NOVEMBRO"

PONTOS DE VISTA

PIONEIROS

A algum leitor menos avisado, pode ter causado estranheza a referencia, em cronica de ontem, a fatos do turfe campineiro, ocorridos lá pelos fins do seculo passado. Turfe, em Campinas, pelos anos de oitocentos? Nem todo mundo sabe que o Jockey Club de Campinas é das mais antigas entre as nossas sociedades turfisticas, datando a sua fundação, salvo engano, de 1878.

Da primeira diretoria foi presidente ninguem menos que Manuel Ferraz de Campos Sales, cuja assinatura e cuja rubrica ilustra os primeiros livros de atas das assembléias e reuniões da diretoria, até hoje preciosamente conservados. Dessas reuniões participava outra grande figura de republicano: Francisco Glicerio, que em 70 e tantos, propôs a compra, pela Sociedade, de um reprodutor de puro sangue, para melhorar a criação local, quase toda de peludos, na ocasião.

Na verdade, o Jockey Club de Campinas tem sofrido hiatos na sua atividade. O ultimo foi, mesmo, bastante prolongado e duraria possivelmente até hoje se os azares da carreira militar não tivessem levado a Campinas o major Gashipo Chagas Pereira, que conseguiu despertar mais uma vez o interesse e o entusiasmo dos campineiros pelas corridas de cavalos. Por iniciativa do proprietario de Arrow, ha 4 anos vem funcionando regularmente o Hipodromo do Bonfim, com seu contingente de meio-sangues e com os emigrados das pistas paulistas e cariocas. Emigrados algumas vezes indesejaveis, seja pela indocilidade, seja pelas lesões de que são portadores. E os premios estão ainda longe de atingir um padrão razoavel, o que seria necessario para atrair elementos de melhor categoria e mais faceis de disciplinar.

Os problemas locais são complexos. Tão complexos que tinham levado os "turfmen" campineiros a desanimar, cerrando as portas do seu hipodromo. O espirito de iniciativa e de organização do major Gashipo encontrou, porém, um grupo de abnegados dispostos a manter e desenvolver a todo custo a tradição do veterano centro carreirista. O atual presidente, sr. Adolfo Guimarães Barros, o diretor do hipódromo, sr. Pedro Magalhães, o sr. Antonio Vieira Sobrinho, um diretor de corridas que prestaria relevantes serviços aqui no Rio ou em São Paulo, não têm poupado esforços para restabelecer o gosto, a paixão do turfe, que não podem ter desaparecido, como as andorinhas, da prospera e bonita cidade.

Voltaremos a alguns desses problemas, nos vagares que nos deixarem os comentarios das atualidades cariocas. Voltaremos notadamente á figura e á atuação do sr. Antonio Vieira Sobrinho, cuja dedicação ao turfe — não apenas ao campineiro, mas ao turfe em geral — e cujas qualidades humanas reclamam atenção especial.

PEDRO DANTAS

Coincidindo o ultimo dia desta semana com o feriado federal, comemorativo da fundação da republica em nosso país, a reunião desta tarde será realizada na pista de grama, crescendo assim o interesse em torno a essa vesperal.

O calendario classico do Jockey Club Brasileiro marca para hoje a disputa do G. P. "15 de Novembro", alusivo á data que se comemora.

Essa carreira marcará a oitava exibição em nossas pistas do invicto Hamdam, campeão incontestavel dos três anos. Marca ainda a grande prova a "rentrée" da egua Garbosa Bruleur, campeã até certa altura da temporada passada da penultima geração.

Correrão esses dois esplendidos nacionais em parelha e irão enfrentar outra não menos forte: Halcyon-Hainan.

Outros renomados adversarios farão frente ao duo do Stud Buarque de Macedo, tais como Jundiahy, a parelha Caxambu-Furão, o velho Marrocos, o Heréo e os novos Arrow, Iuca e Lacrau, este emigrado do turfe bandeirante.

A grande prova marcará época em nosso turfe.

As nossas apreciações sobre os animais alistados na reunião de hoje são as seguintes:

1.ª CARREIRA

RUBI — Cot. 27 — Continua otimo e venceu de galope. Capaz de ganhar novamente.

ROCANORA — Cot. 40 — Gosta muito de uma pista gramada. Na areia, somente como surpresa.

DON PEDRO II — Cot. 35 — Mexeu 200 metros, mas readquiriu a forma. Um dos provaveis.

DIVIKO — Cot. 60 — Tem corrido pouco, embora sempre visado pelos "sabidos". Cuidado!

HUASCA — Cot. 40 — Outro dia venceu "esbarrada". Mesmo nesta companhia, vale umas poules.

FANTASIA — Cot. 35 — Floreou 1200 metros em 78" 2/5. Vai leve e a turma não está grande coisa. Pode figurar.

ANCITO — Cot. 100 — Decadente. Vai apanhar boné.

URUCUNGO — Cot. 80 — Num pareo á inteira feição, já derrotou o Don Fernando. Sério competidor.

PONGAHY — Cot. 80 — Reaparece "empapelado", com trabalhos regulares. Reforça a poule.

O Betting Simples

1 — Desterro
1 — Hamdam
6 — Royal Statute

2.ª CARREIRA

CABALISTA — Cot. 22 — E' o favorito e força absoluta do pareo. Em corrida normal deve ganhar facil.

ATRIA — Cot. 40 — "Approntou" 700 metros em 43", tempo muito bom para a turma. Melhorou.

SAGRAMOR — Cot. 40 — Outra que apresentou melhoras, tendo passado 1.400 metros em 92" e 1|5. Na areia, é outra potranca. Bem jogada para a dupla.

JARAUNA — Cot. 100 — Condenada pelo retrospecto. Vai apanhar boné.

CHERETA — Cot. 35 — "Olho" nesta irmã do Doubtless (I) Muito falada.

CHODO' — Cot. 35 — Parece-nos inferior á companheira. Serve como azar.

O Betting Duplo

1 Desterro — 7 Helicon
1 Hamdam — 8 Halcyon
6 Royal Statute — 9 Granflauta.

3.ª CARREIRA

TRIMONTE — Cot. 20 — Estaria melhor na grama. Em qualquer raia, é a força, pelo que correu domingo, quando secundou Itororó.

CORACA' — Cot. 35 — Passou a distancia em 105" 2|5, chegando ao lado de Aporé. Corre o dobro na areia.

LESTE — Cot. 40 — Molhando a grama, vai apanhar. Na areia pesada, tirou um segundo para o Carinho, na frente do Hamlet, para logo a seguir fracassar.

ABDIN — Cot. 35 — Cuidado! Na areia, vai correr muito! Adversario certo.

KING COLE — Cot. 35 — Não levanta as patas na areia, ao que dizem. Mas deviam experimentá-lo nessa pista.

ESTALO — Cot. 40 — "Aprontou" suave, — um bom sinal. O melhor azar do pareo.

4.ª CARREIRA

HAMLET — Cot. 40 — Pareo duro. Melhorou, contudo, e não deve ser desprezado.

FONTANA — Cot. 50 — Venceu na areia pesada e de galope largo. Otima para a dupla.

BRIOSO — Cot. 50 — Na areia não é o mesmo. Na grama, sim poderia formar a dupla.

HASTAPURA — Cot. 27 — Na "ponta dos cascos". A maior adversaria de Hamdam.

ACUTANGA — Cot. 40 — Na lama, não é impossivel para a dupla. Anda bem.

LOMBARDIA — Cot. 50 — Chegou em quarto, muito proxima da Carnavalesca. Serve como azar. Gosta muito da grama pesada.

IRAPURU' — Cot. 15 — Força destacada e franco favorito. Dificil perder.

CHERIE — Cot. 100 — Companhia atrevida. Vai apanhar boné.

5.ª CARREIRA

ENCORAÇADO — Cot. 30 — "Tinindo". Corre muito na lama e com o José Portilho. Pode ganhar.

ROYAL KISS — Cot. 50 — A ultima vez que correu em Cidade Jardim, foi terceiro para Hulha e Garua (não é a Giruá da Gavea...) ganhando do Caldo e Carlos Magno no tempo de 96" 2/10, para 1.500 metros. Gosta mais da raia seca, pois não tem um tendão em boas condições.

PORUNGO — Cot. 35 — Fiel ao marcador e custa a se entregar quando entra na reta comandando o lote. Perigoso.

GIN — Cot. 60 — Trabalhou a contento, mas a turma é aborrecida. Azarão.

GRANDGUINOL—Cot. 17—Após um fracasso na Corrida Noturna, reaparece com um exercicio de 88" 4|5, para os 1.400 metros. Levam de "barbada".

INTRIGA — Cot. 50 — "Lameira". Fez uma partida de 700 metros em 42". Como azar para o placé, é bem jogada.

CERRO GRANDE — Cot. 35 — Turma forte. Não nos agrada.

GIGO — Cot. 35 — Continua otimo, depois de um triunfo surpreendente. Olho nele!

6.ª CARREIRA

DESTERRO — Cot. 27 — Anda "voando". Outro dia ganhou com sobras. Capaz de repetir.

FLUXO — Cot. 27 — Inferior ao Desterro. Azarão.

MOMENTANEA — Cot. 30 — Pelo retrospecto, vai apanhar boné.

CHAIM — Cot. 100 — Tambem vai apanhar boné.

ARABIANA — Cot. 40 — Como azar é bem jogada. Anda bem.

HYLAS — Cot. 25 — Na areia tem de correr muito para derrotá-lo. Está no "ultimo furo".

TERNURA — Cot. 70 — Adiantou um pouco. Bom placé, a tordilha.

HELICON — Cot. 60 — Já venceu em 1200 metros (A. P.) — Mas o pareo está forte.

MARACATU' — Cot. 35 — Vem de bom segundo, para Cambuci. Fracassa e corre uma "barbaridade", desnorteando os "sabidos"...

ZAMOR — Cot. 150 — Condenado pelo retrospecto. Vai apanhar boné.

HELE — Cot. 40 — Num pareo á feição e é ligeira. O melhor azar da carreira.

EMIRANA — Cot. 35 — Irmã do Conselho, isto é, deve correr muito na lama. Excelente azar.

ESCAPADA — Cot. 100 — Pelo que tem corrido, não acreditamos, apesar das "fumaças"...

JIGA — Cot. 35 — Há fé. Dizem que melhorou.

JUVIA — Cot. 35 — "Fechou a

(Conclui na 11.ª pagina)

CUSTA POUCO TENTAR

F. A. DE MIRANDA ROSA

Prometemos outro dia voltar ao problema dos pareos de fundo. Aqui estamos para isso, oferecendo sugestões tendentes a tornar comuns tais carreiras, proporcionando assim a continuidade necessaria para que haja bom numero de animais preparados, permanentemente, para os grandes classicos de resistencia.

O momento aliás é oportuno. Estamos em fim de estação, quando os planos para o ano seguinte são traçados. Por outro lado, é preciso que um novo esquema como o que propomos seja experimentado e, sobretudo, anunciado previamente, com a antecedencia que se faz necessaria nessa coisa dificil e gradativa que é o preparo de animais de corridas. Mais um mês e meio e estará finda a temporada classica de 1947, começando então o que se denomina aqui de "temporada extraordinaria". Nesse periodo que se estende de janeiro a meados de março não são disputados classicos, nem mesmo os pareos especiais, como os existentes para a nova geração e para eguas. E' a entronização das provas inexpressivas para animais de segunda e terceira ordens.

Essa é tambem a ocasião para se iniciar a experiencia, oferecendo uma série de encontros especiais ou semi-classicos, como fazem os argentinos, em distancias longas, abertas a quaisquer animais, em "handicap" ou segundo qualquer tabela de pesos por somas ganhas. O verão não é impecilho para isso, pois os argentinos apresentam essas carreiras em janeiro — e lá se morre mais de insolação do que aqui — mas fazendo uma concessão ao preconceito, as distancias em janeiro poderão ser limitadas a 2.200 e 2.400 metros. Essa escala poderá então progredir em fevereiro para os tiros mais alentados, mantendo-se pelo resto do ano entre 2.400 e 4.000 metros.

Tais provas serão realizadas ou, pelo menos, chamadas de duas em duas semanas, isto é, uma em cada quinze dias. Seus premios, naturalmente, dada sua melhor classe e o atrativo especial que devem constituir para os proprietarios, serão de pelo menos quarenta mil cruzeiros. E terão denominação, como os especiais de potros e de aguas.

A idéia é seguramente praticavel. O que é preciso é que os dirigentes técnicos do Jockey Club Brasileiro não sejam pessimistas antes de tentar e programem uma serie de provas especiais **com a antecipação necessaria**, publicando a tabela destes pareos referentes a janeiro, fevereiro e março até o dia quinze de dezembro no maximo. Assim terão os treinadores tempo de sobra para começar o preparo de seus animais para esses eventos que, se tiverem os premios sugeridos nesta despretensiosa cronica atrairão com toda certeza — e não haja ilusões! — bons conjuntos. A antecipação no conhecimento das condições dos pareos especiais de fundo, entretanto, é condição indispensavel para o sucesso. E condição, convenhamos, facilima de atender.

E depois — que diabo! — não custa nada tentar. Basta apenas estudar um pouco o plano, mandar dactilografar no "stencil" e passar no mimeografo... Se por um infeliz acaso não se formarem os pareos, nada terá perdido o Jockey Club. Mas se eles forem organizados, ter-se-á dado um passo á frente na seleção permanente dos "stayers" em nosso turfe.

VÁRIAS

QUATRO FORFAITS

A Secretaria da Comissão de Corridas, até á hora do encerramento do seu expediente de ontem, havia recebido as declarações de forfait para a sabatina desta tarde dos seguintes animais:

PENEDO — CATAVENTO — PLATERO — BEAT'EM.

1.º GRANDE CONCURSO IMPRENSA CARIOCA — SUA REALIZAÇÃO AMANHA

Conforme tem sido amplamente noticiado, será efetuado amanhã o 1.º Grande Concurso Imprensa Carioca, organizado pelos nossos colegas Daniel Fontoura, Lauro Costa Pereira, Pascoal Leão, Alberto Garcia, Marques Porto e Manuel Vale Junior.

Patrocinam este interessante torneio entre cronistas de turfe, o Jockey Club Brasileiro e os srs. Gervasio Seabra, A. J. Peixoto de Castro, Buarque de Macedo, Francisco Eduardo de Paula Machado, Jorge Jabour, Euvaldo Lodi, José Bastos Padilha, Ermelindo Tinoco Fernandes, Carlos da Rocha Faria, Ademar de Faria, Nelson Seabra, Roberto Seabra e sra. Sarah de Magalhães Boettcher.

Aos cronistas vencedores serão distribuidos premios na ordem seguinte: do 1.º ao decimo-terceiro colocado, binoculos de 8 x 32,50; do decimo-quarto ao decimo-setimo, cronografos especiais de duas agulhas; do decimo-oitavo ao trigesimo, estojos de canetas e lapiseiras "Parker" de Luxo 51; do trigesimo-primeiro ao trigesimo-quarto, cronografos especiais de uma agulha. Ao cronista que acertar na ordem de chegada os tres primeiros colocados no Classico Imprensa e marcar o tempo da prova, será conferido o premio extra, denominado "Jockey Club Brasileiro".

Ao proprietario do animal vencedor do referido classico será conferido um rico troféu de prata, denominado "Imprensa".

Ao tratador, joquei e cavalariço do mesmo animal serão ofertados premios especiais.

Os palpites, conforme determina o Regulamento, deverão ser publicados em qualquer orgão da imprensa carioca, hoje ou amanhã, e entregues a um dos membros da Comissão Organizadora até o encerramento de apostas do pareo "Classico Imprensa".

Tal exigencia é estensiva a todos os concorrentes, inclusive aos comentaristas radiofonicos, que desejem tomar parte no concurso.

Para orientar os concorrentes naquilo que for julgado necessario, encontram-se diariamente na sede do Jockey Club, á Avenida Rio Branco, das 17 ás 18 horas, os membros da Comissão Organizadora.

O SORTEIO DOS HARAS

Na sala da Comissão de Corridas, com a presença dos respectivos diretores e interessados, realizou-se o sorteio dos haras para os leilões, sendo o seguinte o resultado:

Dia 19 (quarta-feira)

Haras Tamboré, Haras S. Francisco, Fazenda São João e Graça, Haras Riachuelo S. A., Haras Campo das Pedras, Armando Mangia, Haras Barra da Palma, Haras Santa Cruz, Granja Palmital, Haras Belem Velho, Haras Bela Esperança e Haras Expedictus e São José.

Dia 20 (quinta-feira)

Agnelo de Sousa, Stud Albarran, Renato Araujo Cunha, Massilon Saboia, Franklin A. Rocha, Haras Guabirotuba, Fazenda Rio Grande, Mario Guerra, Haras Santa Carlota, Haras Santa Clara, Haras Valente, Haras Santa Anita e Remonta do Exercito.

Dia 21 (sexta-feira)

Haras Paineiras, Haras Fonte Limpa, Alcindo Vasconcelos, Haras Sincorá, Haras Ingá, Herminio Brunatto, Haras Vista Alegre, Haras Paraná Ltda., Haras São Paulo e Haras Mondesir.

Dia 22 (sabado)

Haras São Sebastião, Luiz Belham da Mota, Jaime P. Guimarães, Ademar J. A. Fonseca, Fazenda do Limoeiro, Haras N. S. de Lourdes, Haras Vargem Alegre e Haras Maranguape.

A HORA DA PRIMEIRA CARREIRA

A primeira prova da sabatina desta tarde, no Hipodromo Brasileiro, será corrida ás 13,40 horas.

O Grande Premio "Quinze de Novembro" tem a sua realização marcada para ás 16,55 horas.

NA PISTA DE AREIA

A corrida de hoje será realizada na pista de areia, com exceção do grande premio "Quinze de Novembro".

O sexto pareo será corrido na distancia de 1.200 metros.

NÃO PODEM ATUAR

Suspensos pela Comissão de Corridas não poderão intervir na sabatina desta taarde os jóqueis Edio P. Coutinho, João Pedro da Silva, Adão Coelho Ribas e Reduzino Freitas Filho.

AS REVISTAS ESPECIALIZADAS

Estão circulando as revistas especializadas do nosso turfe: "Vida Turfista", "Calendario Turfista Brasileiro" e "Jockey Club Ilustrado".

Gratos pelos exemplares recebidos.

CONCURSO DA IMPRENSA

Palpites de João Loques, cronista do "Calendario Turfista Brasileiro":

Parker — Hiava — Camacho.
Moema — Tres Pontas — Rio lil.
Helper — Pury — Piratinha.
Itaim — Regente — Inquieto.
Meteor — Mar Revuelto — Dante.
Islotl — Lula — Formação.
Fiducia — Rumoroso — Defiant.
Cayena. — Jaguarão Chico — Sassiado.
Tempo para o "Classico Imprensa" — 101 3|5.

Prognosticos do DIARIO CARIOCA

Rubi — Huasca — Rocanora
Atria — Cabalista — Chereta
Trimonte — Abdin — Estalo
Irapuru' — Hastapura — Lombardia
Grandguinol — Porungo — Gigo
Desterro — Helicon — Jiga
Hamdam — Halcyon — Caxambu
Royal Statute — Granflauta — Rutilante.

NESTOR C. PEREIRA

Rubí — Don Pedro II — Urucungo
Cabalista — Sagramor — Atria
Trimonte — Estalo — Abdin
Irapuru' — Hastapura — Acutanga
Grandguinol — Porungo — Encoraçado
Maracatu' — Desterro — Taoca
Hamdam — Garbosa Bruleur — Halcyon
Royal Statute — Rutilante — Beat'Em

OUT-SIDER

Nova Vitória de "Miss Grilla"

PLIMLICO, Maryland, 13 (U. P.) — O notavel cavalo argentino "Miss Grilla" teve que cobrir, hoje, 2 milhas e meia para conquistar um premio de 19.200 dolares, que cabia ao vencedor do premio "Taça Pimlico", esta tarde.

A egua argentina levantou a carreira muito antes de atingir o disco.

Depois de ser corrida com prudencia na primeira milha pelo seu joquei, "Miss Grilla" apertou a marcha e pôs-se á frente do lote, tendo chegado quase cem metros adiante de outros tres cavalos que haviam sido inscritos na corrida.

Em segundo lugar entrou "Calvados" e em terceiro "Halonero", este ano, nas quais já ganhou 82.180 dolares.

Os 4.000 metros foram cobertos em 4'29"4/5, em pista pesada.

REALIZAM-SE, AMANHÃ, AS PROVAS DO CONCURSO DE DACTILOGRAFO

Os Locáis Em Que Serão Realizadas — Tambem, Para os do Ministerio da Guerra

Serão realizadas, amanhã, domingo, as provas do concurso do DASP para dactilografo.

Os candidatos, conforme a preferencia pelas maquinas Remington, Royal, devem fazer a prova na Escola Remington (rua 7 de Setembro, 59) ou na Casa Edison (rua 7 de Setembro, 90) e de acordo com a seguinte escala: DATILOGRAFO DO MINISTERIO DA GUERRA (C. 178) — Todos os candidatos farão prova ás 7 horas — DATILOGRAFO DO SERVIÇO PUBLICO (C. 174) — Numeros de inscrição de 1 a 60, ás 8 horas; de 61 a 200, ás 9 horas; de 201 a 367, ás 10 horas; 368 a 544, ás 11 horas; 545 a 758, ás 12 horas; 799 a 1.032, ás 13 horas: 1.033 a 1.191 ás 14 horas; 1.192 a 1.517 ás 15 horas; 1.519 a 1.313, ás 16 horas; 1.314 a 1.685, ás 17 horas; 1.686 a 1.892, ás 18 horas; e finalmente, de 1.893 em diante, ás 19 horas.

Os candidatos, de ambos os concursos, que optarem por Electromati e os que desejarem prestar a prova em maquina propria devem apresentar-se, respectivamente, ás 9 e 10 horas, no Edificio Andorinha (avenida Almirante Barroso, 91).

Os candidatos inscritos nos Estados, que não estejam incluidos nas exceções previstas acima, devem comparecer, ainda, conforme a preferencia, na Escola Remington ou na Casa Edison, ás 10 horas.

Artigos finos para homens
Nelson
OUVIDOR 173 - ESQ. DE URUGUAIANA

Artigos finos para homens
Nelson
OUVIDOR 173 - ESQ. DE URUGUAIANA

FERROS DE ENGOMAR
AUTOMATICOS
AMERICANOS E INGLESES
CASAS EMOINGT
RUA 7 SETEMBRO N.º 75
RUA DA CARIOCA N.º 53

CURSO DE BACHAREL E PERITO
Para os diplomados ou não diplomados em contabilidade. Informações para todos os endereços do interior dos Estados. Carta com Cr$ 2,00 de selos dos Correios para resposta. ESCOLA DE COMERCIO E CIENCIAS — Caixa Postal 3024. Rio de Janeiro — Registro de diplomas de escolas de comércio ou superiores, Rua 1.º de Março n. 97, 1.º andar. Telefone: 23-4686 — Professor Luperclo Penteado. Expediente das 10 ás 17 horas — Aceita procuração do interior do país

LINHOS
CASIMIRAS E TROPICAIS INGLESES!
Todos carimbados e garantidos das melhores fábricas nacionais e estrangeiras
O MAIOR "STOCK" DO RIO
LEÃO DAS CASIMIRAS
BUENOS AIRES, 139

CARY GRANT·ALEXIS SMITH
3ª SEMANA
IMPERIO
FONE 22.9348
HOJE
ÁS 2·430·7·930
em Canção Inesquecível
(NIGHT AND DAY)
TECHNICOLOR

Empolgando os Nossos Carreiristas a Disputa do G. P. "15 de Novembro"

(Conclusão da 1ª pagina)

"raiu" no pareo vencido pelo Monsieur. Vai apanhar boné.

TACOA — Cot. 35 — Esta sim! Ótimo lameiro e otima nos 1200 metros. Adversaria.

7.ª CARREIRA

HAMDAM — Cot. 15 — «Abrou» assombrosamente. Não rejeitou a pista, distancia ou turma. E' "cruel" este potro e derrotá-lo é um problema muito sério!

GARBOSA_BRULEUR — Cot. ... — Séria concorrente e formando a dupla. Há quem a considere a maior adversaria de Hamdam.

MARROCOS — Cot. 90 — Correu muito na grama pesada. Serve como azar.

JUNDIAHY — Cot. 100 — Na grama pesada, é "matungo". Vai apanhar boné.

CAXAMBU' — Cot. 40 — Anda muito bem. Serve para a dupla.

FURÃO — Cot. 40 — Outro que serve para a dupla. Está ótimo.

ARROW — Cot. 50 — Não é o mesmo da grama pesada. Anda "voando", entretanto.

HERE'O — Cot. 40 — Candidato ao segundo lugar. Vem de um fracasso inexplicavel.

LACRAU — Cot. 70 — ...lho de Luminar. Deve correr muito na grama pesada. Somente como surpresa.

HALCYON — Cot. 80 — Para a dupla é a melhor indicação. Gosta da raia.

HAINAN — Cot. 80 — Ganhou facil de Holkar, em trabalho. Mas vai fazer papel de "capanga", dando em cima do Hamdam.

8ª CARREIRA

RUTILANTE — Cot. 35 — Mais pesado, com mais de 50 quilos, passou 1.400 metros em 90". Pode figurar.

PINK ROSE — Cot. 100 — Correndo, vai apanhar boné.

BEAT'EM — Cot. 40 — Gosta de um pareo "mexido" para atropelar no final. Como da ultima vez, continua havendo fé.

BLUE ROSE — Cot. 50 — Melhorou muito esta semana. Bom placé.

ROYAL STATUTE — Cot. 22 — Sério concorrente. Com o entusiasmo do "Marquete" estará com os da frente na chegada.

BIEN PAGA — Cot. 60 — Se o terreno secar, não cremos.

TOPETUDO — Cot. 60 — Nem o exigente deu pernas ao ex-Junin. Acredite quem quiser...

ARMADA — Cot. 60 — 50 quilos — 86 com peripecias muito favoraveis.

GRANFLAUTA — Cot. 40 — Aguardando uma boa oportunidade. Cuidado! Olho nela!

NO TIBURCIO — Cot. 40 — Melhorou alguma coisa. Não acreditamos.

VÁRIAS

OS TRABALHOS DE ONTEM NO HIPODROMO BRASILEIRO

Na manhã de ontem, exercitaram-se na pista de areia do Hipodromo Brasileiro, os seguintes animais:

RUTILANTE (L. Rigoni) — 600 metros em 37" 4|5.
NO TIBURCIO (O. Coutinho) — 600 metros em 38".
GRANFLAUTA (V. Lima) — 700 metros em 42" 2|5.
ROYAL STATUTE (O. Serra) — 700 metros em 42" 1|5.
BLUE ROSE (A. Silva) — 800 metros em 56" 3|5.
PINK ROSE (A. Portilho) — 800 metros em 45".
HAINAN (Lad.) — 800 metros em 49" 2|5.
HALCYON (O. Ulloa) — 800 metros em 50".
HEREO (R. Freitas) — 800 metros em 47" 1|5.
FURÃO (G. Costa) — 800 metros em 49".
CAXAMBU' (D. Ferreira) — 800 metros em 48" 2|5.
JUNDIAHY (J. E. Ulloa) — 800 metros em 50" 2|5.
MARROCOS (J. Mesquita) — 800 metros em 48" 2|5.
GARBOSA BRULEUR (V. Andrade) — 750 metros em 47" 1|5.
HAMDAM (L. Rigoni) — 800 metros em 47".
HELICON (L. Rigoni) — 700 metros em 43" 2|5.
ZAMOR (Lad.) — 600 metros em 36" 3|5, em 38" 1|5.
ESCAPADA (L. Benitez) — 800 metros em 50" 2|5.
ARABYANA (E. Silva) — 400 metros em 23" 2|5.
CHAIM (L. Leighton) — 380 metros em 23".
MOMENTANEA (G. Costa) — 360 metros em 21" 4|5.
DESTERRO (R. Silva) — 330 metros em 22".

GIGO (D. Ferreira) — 360 metros em 28" 2|5.
GRANDGUINOL (Lad.) — 660 metros em 42".
tros em 37".
GIN (J. Barbosa) — 600 metros em 37".
PORUNGO (A. Araujo) — 800 metros em 50".

LOMBARDIA (D. Ferreira) — 360 metros em 21" 3|5.
CHERIE (S. Batista) — 800 metros em 40" 1|5.
HASTAPURA (L. Rigoni) — 800 metros em 48" 2|5.
BRIOSO (J. Portilho) — 600 metros em 36" 1|5, facil.

HAMLET (Lad.) — 600 metros em 39" 3|5.
ESTALO (L. Benites) — 800 metros em 54", sem grande esforço.
KING COLE (E. Castillo) — 600 metros em 36" 2|5.
ABDIN (R. Freitas) — 600 metros em 37" 1|5.
LESTE (J. Mesquita) — 380 metros em 23".
CORACA' (A. Araujo) — 600 metros em 38" 2|5.
TRIMONTE (J. Portilho) — 700 metros em 45".

Denunciada Como Inoportuna a Convocação do Congresso

(Conclusão da 1ª pagina)

vendo o presidente que as votações nominais voltarão a ser feitas por chamada.

A CONVOCAÇÃO DO CONGRESSO

Em seguida o sr. Lino Machado pediu a palavra pela ordem e começou afirmando que o assunto de interesse nacional o levara à tribuna. Passou, em seguida, a justificar a necessidade da convocação extraordinaria do Congresso Nacional, diante do clima de intranquilidade em varios Estados. A unica tribuna livre do país — continua — não se poderia fechar, sob pena de correr o risco de ser asfixiado o regime que com tanta luta foi re-instaurado. A convocação, pois — acentua — é necessaria. "Se dependesse de mim — diz — essa Camara e o Senado ficariam permanentemente abertas". Ficou de enviar, então, o seu requerimento à Mesa convocando o Congresso de 16 de dezembro a 16 de fevereiro. Perguntou, então, o deputado Café Filho se os comunistas assinaram o requerimento, respondendo o sr. Lino Machado que não.

CONTROVERSIA

Seguiram-se, então, varios pela ordem, sobre a materia. O deputado Vieira de Melo levantou duvidas sobre a exequibilidade do requerimento, indagando o presidente se o mesmo não deveria sofrer o exame da Comissão de Justiça. Houve outros pronunciamentos, contra e a favor, ferindo-se a controversia. Contra a convocação, e, consequentemente, ao requerimento falou o sr. Freitas de Castro, defendendo-a os srs. Barreto Pinto, Crepori Franco e outros. Manifestando-se sobre a controversia, o presidente afirmou que seria cumprido o termo do Regimento, isto é, respeitada a resolução, enviando-a ao presidente do Congresso. Disse, ainda, não haver nenhum motivo para ser ouvida a Comissão de Justiça.

A OPINIÃO DO SR. PRADO KELLY

Opinou em seguida sobre o mesmo assunto, o sr. Prado Kelly, falando sobre a tempestividade do documento. Manifestou duvidas sobre a mesma, frizando que a convocação não pode ser feita antes de encerrado o periodo legislativo. Depois de exaurido o prazo da sessão ordinaria, é que o terço pode reivindicar o direito. Somente encerrados os trabalhos poderá o presidente receber a proposição que dispõe sobre a convocação. Enquanto o Congresso funciona, portanto só pode haver prorrogação do periodo, e não convocação do Parlamento, sendo que a prorrogação não consta do Regimento.

Reservou-se o presidente o direito de se pronunciar a respeito da questão levantada em outra oportunidade.

E VOLTOU A LEI ORGANICA

Encerrou-se, então, por ora, a questão da oportunidade ou não do requerimento de convocação, levantando o sr. Jorge Amado uma questão de ordem sobre o resultado. Vieram, então, as explicações dos dois votos do sr. Maria Crispim. Protestou o sr. Jorge Amado contra a veemencia com que o presidente anunciou o voto duplo em questão, frisando o orador que não houve intenção de fraude. Vieram, então, as explicações do presidente, declarando ter apenas estranhado, não formulado acusação.

O FIM DA NOTURNA

A sessão terminou às 24 horas, por não haver numero para votação.

MERCADOS

CAMBIO

O mercado de cambio abriu ontem em condições estaveis e sem alteração nas taxas. O Banco do Brasil sacava a Cr$ 75,39 48 sobre Londres e a Cr$ 18,72 sobre Nova York, e comprava a Cr$ 74,02 55 e a 18,35 respectivamente.

Assim deixamos o mercado no fechamento ás 15.30 horas.

O Banco do Brasil afixou as seguintes taxas para venda de cambiais:

A vista:

Libra	75,39 48
Escudo	0,75 74
Dolar	18,72
Franco suiço	4,37 39
Franco belga	0,42 77
Franco	0,15 75
Peso chileno	0,60 39
Peso boliviano	0,43 74
Peso argentino	4,68
Peso uruguaio	9,95 74
Coroa sueca	5,21 0.
Coroa dinamarquesa	3,90 08
Coroa tcheca	0,37 44

O Banco do Brasil para compra das letras de coberturas afixou as seguintes taxas:

A vista:

Libra	74,02 55
Dolar	18,35
Franco suiço	4,20 81
Franco francês	0,15 48
Coroa tcheca	0.36 13
Escudo	0.74 41
Peso argentino	4.56 08
Peso uruguaio	9.59 15
Coroa sueca	5.14 96
Peso chileno	0,59 53

TAXAS PARA REPASSE AOS BANCOS

Libra	74.50 52
Escudo	0.74 70
Dolar	18.30
Franco suiço	4.23 74
Coroa sueca	5,11 54
Peso uruguaio	9,66 16
Peso argentino	4.59 08
Libra (30 dias)	74.32 34
Libra (60 dias)	74.23 13
Libra (90 dias)	74,13 83

OURO FINO

O Banco do Brasil comprava a grama de ouro fino na base de 1.000 por 1.000 ao preço de Cr$ 20,81 76.

CAMARA SINDICAL

Em 13 do corrente.

	LIVRE
Londres	75,39 90
Nova York	18,72
B. Aires	4.67 88
França	0,15 76
Dinamarca	3,90 08
Portugal	0,76 03
Uruguai	9.95 74
Belgica, franco	0,42 71
Suiça	4,37 74
Suecia	5,21 09
Espanha	1,71 46
Chile	0,60 39
Tchecoslovaquia	0,37 44

seguinte:

Ent. Said.

BOLSA DE VALORES

A Bolsa de Valores funcionou ontem, em condições regularmente trabalhadas, mas sem vendas de importancia. Não houve alteração nas obrigações de guerra e as apolices da União nominativas revelaram-se fracas, com as ao portador firme. As municipais e estaduais de sorteio ficaram inalteradas, mantendo-se as acções de bancos e companhias aos mesmos preços anteriores.

CAFE'

O mercado de café disponivel funcionou ontem, calmo e com os preços inalterados. O tipo 7, foi cotado ao preço de Cr$ 38,30 por 10 quilos e durante o dia venderam-se 683 sacas.

Fechou inalterado.

COTAÇÕES POR 10 QUILOS

Tipo 3 a 6	Nominal
Tipo 7	38,30
Tipo 8	37,30

PAUTA — Estado de Minas — Café comum, Cr$ 3,83, idem fino Cr$ 9.40. Estado do Rio — Café comum Cr$ 4,00.

MOVIMENTO ESTATISTICO

Entradas 11.791. Embarques 4.705. Existencia 205.241. Café despachado para embarques 103.503 sacas.

COTAÇÕES POR 10 QUILOS

ABERTURA

Meses	Vend.	Comp.
Novembro	38,60	36,40
Dezembro	39.20	30,00
Janeiro (1948)	40,50	40,30
Fevereiro (1948)	41.10	41,00
Março (1948)	41.60	41,40
Abril (1948)	41,80	41,70

Vendas 8.500 sacas. Mercado sustentado.

FECHAMENTO

Meses	Vend.	Com.
Novembro	38,40	38.40
Dezembro	39,10	39,00
Janeiro (1948)	40,40	40,10
Fevereiro (1948)	41,40	41,30
Março (1948)	41,40	41,10
Abril (1948)	41,70	41,50

Vendas 6.500 sacas. Mercado estavel.

AÇUCAR

O mercado de açucar regulou ontem, calmo, com os preços em baixa e com negocios regulares.

Fechou mal colocado.

MOVIMENTO ESTATISTICO

Entradas 26.900 sacas de Pernambuco. Saidas 11.530. Existencia 97.250. fardos.

COTAÇÕES POR 60 QUILOS

Branco cristal 156,00; cristal amarelo 135,00, mascavinho e mascavos 125,00.

ALGODÃO

O mercado de algodão em rama regulou ontem, firme, com as cotações em alta e com entregas regulares.

Fechou inalterado.

MOVIMENTO ESTATISTICO

Entradas 172 fardos de Maceio. Saidas 230. Existencia 17.697 fardos.

COTAÇÕES POR 60 QUILOS — Fibra longa — Serido, tipo 3, 130,00 a 134,00; tipo 4, 125,00 a 127,00. Fibra media — Sertão, tipo 4, 120,00 a 122,00; tipo 5, 105,00 a 106,00. Ceará, tipo 1, nominal; tipo 5, 100,00 a 102,00. Fibra curta — Mata, tipo 3 a 5 nominal; Paulista, tipo 3 nominal e tipo 5, 115,00 a 120,00.

GENEROS

O movimento verificado foi o seguinte:

	Ent.	Said.
Arroz	1.133	3.210
Açucar	—	500
Feijão	1.413	60
Farinha	—	330
Milho	1.856	1.000
Banha	—	160
Manteiga	3.961	—
Charque	480	210
Azeite	350	—
Bacalhau (caixas)	300	—
Batatas holandesas (eng.)	882	—

A PRÓXIMA SABATINA

MONTARIAS PROVAVEIS

1º PAREO — PREMIO "INSTITUTO DE TRANSPORTES E CARGAS" — 1.400 METROS — CR$ 20.000,00 — (DESTINADO A APRENDIZES DE 3ª CATEGORIA) — A'S 13.40 HORAS:

Ks.
(1 Rubi. J. Graça .. 50
1 (" Penedo. n. corre .. 52
(3 Rocanora. L. Coelho .. 50

(3 Don Pedro II.. P. Coelho 52
2 (4 Diviko. O. M. Fernandes 56
(5 Huasca. H. Alves .. 50

(6 Fantasia. S. P. Ribeiro 52
3 (7 Catavento. n. corre .. 52
(8 Fild d'Or. XX .. 52

(9 Ancito. M. Coutinho .. 54
4 (10 Urucungo. J. Coutinho 50
(" Pongahy. P. Fernandes 52

2º PAREO — PREMIO "INSTITUTO DOS BANCARIOS". — 1.600 METROS — CR$ 30.000,00 — A'S 14.10 HORAS:

Ks.
1—1 Cabalista. J. Portilho .. 53
2—2 Atria. J. Mesquita .. 51

(3 Sagramor. J. Maia .. 55
3 (4 Jaraúna. R. Silva .. 51

(5 Chereta. Ot. Reichel .. 51
4 (" Chodó. S. Ferreira .. 55

3º PAREO — PREMIO "CAIXAS DE APOSENTADORIA E PENSÕES" — 1.600 METROS — CR$ 30.000,00 — A'S 14.40 HORAS:

Ks.
1—1 Trimonte. J. Portilho 55
2—2 Coracá. A. Araujo .. 55

(3 Leste. J. Mesquita .. 53
3 (4 Abdin. R. Freitas .. 55

(5 King Cole. E. Castillo 55
4 (6 Estalo. L. Benites .. 55

4º PAREO — PREMIO "II CONGRESSO INTER_AMERICANO DE SEGURANÇA SOCIAL" — 1.600 METROS — CR$ 30.000,00 — A'S 15.15 HORAS:

Ks.
(1 Hamlet. R. Freitas .. 55
1 (2 Fontana. L. Benites .. 5

(3 Brioso. J. Portilho .. 55
2 (4 Hastapura. L. Rigoni .. 53

(5 Acutanga. E. Castillo .. 53
3 (6 Lombardia. D. Ferreira 53

(7 Irapuru'. O. Ulloa .. 56
4 (8 Cherie. S. Ferreira .. 53

5º PAREO — PREMIO "INSTITUTO DOS INDUSTRIARIOS" — 1.400 METROS — CR$ 25.000,00 — A'S 15.45 HORAS:

Ks.
(1 Encoraçado. J. Portilho 52
1 (2 Royal Kiss. O. Serra .. 54

(3 Porungo. A. Araujo .. 52
2 (4 Gin. A. Barbosa .. 52

(5 Grandguinol. O. Ulloa .. 52
3 (6 Intriga. J. Mesquita .. 52

(7 C. Grande. D. Ferreira 53
4 (" Gigo. E. Castilho .. 53

6º PAREO — PREMIO "INSTITUTO DOS COMERCIARIOS" — 1.000 METROS — CR$ 22.000,00 — (BETTING) — A'S 16.20 HORAS:

Ks.
(1 Desterro. R. Silva .. 56
(" Fluxo. R. Freitas .. 56
1 (2 Momentanea. G. Costa 54
(3 Cha'm. L. Leyghton .. 55

(4 Arabiana. E. Silva .. 54
(5 Hylas. J. Portilho .. 56
2 (6 Ternura. S. Ferreira .. 50
(7 Helicon. L. Rigoni .. 56

(8 Maracatu'. J. Mesquita 54
(9 Zamor. A. Barboza .. 56
3 (10 Ilgie. A. Araujo .. 51
(11 Emirana. A. Altran .. 54

(12 Escapada. L. Benites 54
(13 Jiga. V. Andrade .. 54
4 (" Juvia. S. Batista .. 44
(" Tacoa. O. Serra .. 54

7º PAREO — GRANDE PREMIO "QUINZE DE NOVEMBRO" — 3.000 METROS — CR$ 180.000,00 — (BETTING) — A'S 16.55 HORAS:

Ks.
(1 Hamdam. L. Rigoni .. 58
1 (" G. Bruleur. V. Andrade 58
(2 Marrocos. J. Mesquita 56

(3 Jundiahy. E. Castillo .. 55
2 (4 Caxambu'. D. Ferreira 55
(" Furão. G. Costa .. 55

(5 Arrow. S. Ferreira .. 49
3 (6 Hereo. R. Freitas .. 55
(" Inca. O. Macedo .. 49

(7 Lacrau. A. Altran .. 49
4 (8 Halcyon. O. Ulloa .. 58
(" Hainan. R. Pacheco .. 53

8º PAREO — PREMIO "INSTITUTO DOS MARITIMOS" — 1.400 METROS — CR$ 15.000,00 (BETTING) — A'S 17.30 HORAS:

Ks.
(1 Rutilante. A. Araujo .. 53
1 (2 Pink Rose. L. Rigoni .. 54

(3 Platero. n. corre .. 58
2 (4 Beat'Em. N. corre .. 51
(5 Blue Rose. J. Mesquita 50

(6 R. Statute. O. Serra .. 54
3 (7 Bien Paga. R. Freitas 51
(" Topetudo. S. Ferreira .. 57

(8 Armada. J. Portilho .. 60
4 (9 Granflauta. V. Lima .. 50
(" No Tiburcio. O. Coutinho 50

Programa de Amanhã

MONTARIAS PROVAVEIS

1º PAREO — PREMIO "ALFREDO FORD" — 1.600 METROS — CR$ 22.000,00 — A'S 13.40 HORAS:

Ks.
(1 Parker. V. Andarde .. 56
1 (2 Jambo. S. Ferreira .. 56

(3 Camacho. D. Ferreira .. 56
2 (4 Aldean. S. Batista .. 54

(5 Juventa. P. Coelho .. 54
3 (6 Grumarin. XX .. 50

(7 Hiara. O. Ulloa .. 54
4 (8 Braza Negra. V. Lima .. 54

2º PAREO — PREMIO "CLEANTHO JEQUIRIÇA'" — 1.500 METROS — CR$ 22.000,00 — A'S 14.10 HORAS:

Ks.
(1 Flexa. V. Lima .. 56
1 (" Sanguenolth. D. Ferreira 56
(2 Boavista. R. Freitas F. 56

(3 Moema. L. Rigoni .. 50
2 (4 Alvinopolis. Ot. Reichel .. 52
(5 Morena Clara. O. Macedo 50

(6 Tres Pontas. E. Castillo 52
3 (7 Tentugal. L. Meszaros 58
(8 Cafuso. I. Souza .. 52

(9 Old Plaid. N. Mota .. 54
(10 Bongy. S. P. Ribeiro 54
4 (11 Riolili. A. Altran .. 54
(" Aquilon. M. Tavares .. 52

3º PAREO — PREMIO "HOMERO CAMPISTA" — 1.400 METROS — A'S 14.40 HORAS — CR$ 25.000,00:

Ks.
(1 Piratinha. R. Freitas .. 56
1 (2 Highland. D. Ferreira .. 54

(3 Urmano. J. Mesquita .. 56
2 (4 Ajoá. V. Andrade .. 52

(5 Helper. O. Ulloa .. 55
3 (6 Samburá. O. Macedo .. 54

(7 Riachão. R. Freitas F. 56
4 (" Pury. S. Ferreira .. 50

4º PAREO — CLASSICO "IMPRENSA" — 1.600 METROS — CR$ 100.000,00 — A'S 15.10 HORAS:

Ks.
(1 Grão Vizir. L. Meszaros 55
1 (2 Lorca. L. Leighton .. 55

(3 Inquieto. R. Zamudio .. 55
2 (4 Sheik. A. Barboza .. 55

(5 Regente. A. Araujo .. 55
3 (6 Ireré. E. Castillo .. 55

(7 Brasilia. I. Souza .. 55
4 (8 Itaim. O. Ulloa .. 56
(" Ibirapuera. R. Pacheco 53

5º PAREO — PREMIO "FRANCISCO CALMON" — 2.000 METROS — A'S 14.45 HORAS — CR$ 30.000,00.

Ks.
1—1 Meteor. R. Freitas .. 54
(2 Dominó. D. Ferreira .. 58
2 (3 Dante. L. Leighton .. 51
(4 Mar Revuelto. J. Portilho .. 51
3 (5 Bordoneo. V. Andrade 50
(6 Edmund. J. Vidal .. 56
4 (7 Furão. G. Costa .. 57

6º PAREO — PREMIO "HONORIO NETO MACHADO" — 1.000 METROS — CR$ 25.000,00 — A'S 16.20 HORAS — (BETTING):

Ks.
(1 Lula. J. Vidal .. 50
1 (2 Fleugma. R. Freitas F. 50
(3 Grão Mogol. L. Leighton 52

(4 Islott. E. Castillo .. 54
2 (5 Olex. N. Mota .. 52
(6 Guatapará. A. Araujo .. 52

(7 Ganges. J. Martins .. 52
(8 White Face. O. Serra .. 54
3 (9 Formação. J. Portilho 50
(10 Orelfo. S. Ferreira .. 54

(11 Guido. J. Mesquita .. 50
(12 Guaximba. S. P. Ribeiro .. 50
4 (13 Ianaco. XX .. 50
(" Izarari. XX .. 52

7º PAREO — PREMIO "DANIEL BLATTER" — 1.600 METROS — A'S 16.55 HORAS — BETTING — CR$ 25.000,00:

Ks.
(1 Fiducia. G. Costa .. 48
1 (2 Miralumo. V. Andrade .. 50
(3 Dona Chiquita. S. Fer. 50

(4 Nacarado. J. Mesquita 55
2 (5 Combativo. L. Rigoni .. 53
(6 Maran. J. Portilho .. 50

(7 Defiant. R. Freitas F. 50
3 (8 Hiperbole. E. Castillo .. 55
(9 Alvinegro. L. Leighton 55

(10 Rumoroso. A. Araujo .. 57
4 (11 Marrocos. XX .. 58
(12 Chips. J. Martins .. 50

8º PAREO — "ARTHUR VIANA" — 1.400 METROS — A'S 17.30 HORAS — CR$ 22.000,00 — BETTING:

Ks.
(1 Giria. D. Ferreira .. 58
(" Guadalupe. S. P. Ribeiro 54
1 (2 Gioconda. L. Rigoni .. 52
(3 Jaguarão Chico. J. Mesquita .. 58

(4 Ital. L. Benites .. 54
(5 Cayena. J. Vidal .. 50
2 (6 Sunray. Ot. Reichel .. 52
(7 Chilito. P. Coelho .. 50

(8 Tamandaré. V. Andrade 55
(9 Seafire. V. Lima .. 52
3 (10 Thelina. E. Silva .. 50
(11 Garrida. O. Macedo 52

(12 Sossegado. J. Portilho 58
(13 Geripapo. O. M. Fernandes .. 54
4 (14 Rolante. J. Martins .. 55
(" Nedda. S. Ferreira .. 52

Expurgo dos Queremistas do PSD Para Conclusão do Entendimento

(Conclusão da 1ª Pag.)

cratica é de natureza tipicamente anti-queremista.

A operação ficaria portanto, em meio se os tumores agamenonistas e amaralistas continuassem a infeccionar o organismo democratico.

EXPURGO

A exposição dos fatos como presentemente se desenrolam no partido ainda majoritario, leva fatalmente à conclusão de que só pelo expurgo desses focos do queremismo dissolvente e escondido nas dobras do oficialismo, permitirá o encontro final das forças que visam a defesa do regime de liberdade.

FIEIS

Essa tarefa é a que se espera dos grupos pessedistas, fieis ao governo, os quais não permitirão que os amigos do presidente Dutra continuem com vez ativa no partido — e não permitirão porque representam maioria.

REORGANIZAÇÃO

O desdobramento desse objetivo talvez se precise numa ampla reorganização dos quadros dirigentes do PSD.

Diferença Em S. Paulo: Mais de Cem Mil Votos

(Conclusão da 1ª pagina)

Eurico Dutra visitará este Estado, no começo do ano vindouro, atendendo a um convite do governador Ademar de Barros.

Adianta-se tambem que o general Dutra será alvo de expressivas homenagens.

NÃO VOLTARA' O SR. MARIO TAVARES

S. PAULO, 14 (Asapress) — Convidado para voltar á presidencia da Comissão Executiva do P. S. D., o sr. Mario Tavares resolveu não aquiescer ao pedido, alegando que havia se afastado por motivos de saude e não mais voltaria àquele posto politico.

MODIFICAÇÕES NO SECRETARIADO PAULISTA

S. PAULO, 14 (Asapress) — Volta-se a falar insistentemente nos meios politicos que o Secretariado Estadual será completamente modificado, em virtude dos resultados do ultimo pleito. Para a pasta do Trabalho será escolhido um representante do partido do sr. Hugo Borghi, que, provavelmente, será o deputado federal Emilio Carlos. Mas, quanto a esse nome, informa-se que a sua saida da Camara representará uma perda para o sr. Borghi, pois a sua vaga seria suprida pelo sr. Armando Laydner, apontado como getulista de "quatro costados". Dessa maneira, considera-se possivel que o sr. Borghi indique outro nome.

O Movimento Democratico Renovador daria o novo secretario de Educação, que seria, segundo os rumores politicos, o professor Ernesto Sepe.

UM TELEGRAMA DO SR. NEREU RAMOS

S. PAULO, 14 (Asapress) — O sr. Nereu Ramos, vice-presidente da Republica, enviou um telegrama ao sr. Cesar Vergueiro, presidente da Comissão Executiva do P. S. D. agradecendo a mensagem dando conta à direção nacional do partido de como se conduziu aquele orgão na ultima pugna eleitoral.

No Supremo a Situação de Alagoas

(Conclusão da 1ª Pag.)

dos, del conhecimento destas ameaças ao comandante da guarnição federal aqui sediada, tendo este atendido o apelo feito madrugada constatando ocorrencias. Exaltação governador está comprovada em entrevista hoje concedida aos jornais de Alagoas. Situação grave criada aludidos fatos impede continuação funcionamento Tribunal, deliberando este em sessão extraordinaria suspender reuniões até que sejam dadas reais garantias para o livre exercicio do Poder Judiciario, notadamente pessoa juizes, apelamos nesse sentido v. excia. a fim de serem elas imediatas e urgentissimas, visto haver outros "habeas-corpus" originarios em pauta. Respeitosas saudações. (a.) M. XAVIER ACCIOLY, presidente do Tribunal de Justiça de Alagoas".

PROVIDENCIAS

Após a leitura desse telegrama, o ministro José Linhares informou que tendo conferenciado com o presidente Dutra a esse respeito, o sr. ministro da Justiça foi encarregado de telegrafar ao governador de Alagoas pedindo garantias para os magistrados do Estado.

Obras do Tunel Catumbi-Laranjeiras

O prefeito Angelo Mendes de Morais, ontem, recebeu para aprovação varias resoluções para a construção do novo Tunel Catumbi-Laranjeiras, e que lhe foram apresentadas pelo sr. João Lira Filho.

As providencias dizem respeito aos laudos de desapropriações dos imoveis necessarios á execução da obra.

A Liberdade de Imprensa

Em relação á cessão de fornecimento de força ás oficinas da "Tribuna Popular", o presidente da Associação Brasileira de Imprensa dirigiu o seguinte telegrama ao ministro da Justiça:

"A Associação Brasileira de Imprensa, na sua função tutelar dos direitos de jornais e jornalistas, empenhada, como sempre, em preservar, efetivamente, a liberdade de imprensa, volta à presença de v. excia. para solicitar providencias no sentido de ser assegurado o fornecimento de força ás oficinas da "Tribuna Popular".

Trata-se de serviço de utilidade publica que não pode ser negado e cuja suspensão importa em dificultar o exercicio da liberdade de imprensa, que a Casa do Jornalista se esforça por preservar no país.

Atenciosas saudações.

(a.) — Herbert Moses, presidente".

O ministro da Justiça, logo que recebeu o telegrama acima, mandou chamar o presidente da A. B. I. a fim de lhe comunicar, pessoalmente, que a solicitação Casa do Jornalista tinha sido atendida.

Homenagem da Guarnição de Vila Militar á Sra. Carmela Dutra

Na Igreja Castrense do Exercito, realizou-se ontem, pela manhã, a missa mandada celebrar em intenção á alma da sra. Carmela Leite Dutra pelos oficiais, sub-tenentes e sargentos da guarnição da Vila Militar e Deodoro, que compareceram acompanhados de suas familias. O ato foi celebrado pelo capitão capelão daquela guarnição, tendo sido o mesmo assistido não só pelo general Eurico Gaspar Dutra, que compareceu acompanhado de pessoas de sua familia, como por numerosos amigos e chefes militares, inclusive os generais Zenobio da Costa, da Zona de Leste; Odilio Denis, da 1.ª Divisão de Infantaria; Paulo de Figueiredo, da Infantaria e Otavio Saldanha Maza, da Artilharia, ambas da referida Divisão. O ministro da Guerra fez-se representar pelo capitão Albino Zilio, do seu gabinete. Na sacristia da Igreja foi inaugurado o retrato da sra. Carmela Leite Dutra, sendo a cortina que o cobria descerrada pelo presidente da Republica.

"Moleque Diabo" Está no Xadrez

"Moleque Diabo", o perigoso e conhecido desordeiro e assaltante, inimigo figadal de "Mané Lera", aquele que há dias foi detido pela Delegacia de Vigilancia, tambem já se encontra guardado. A turma daquela especializada, em ronda ontem, conseguiu pôr ás mãos sobre o escorregadio malandro que tantas desordens tem praticado nos morros e suburbios da Central.

E' bem provavel que ele agora realize o seu sonho: um duelo com "Mané Lera" para ver qual o maior desalmado. Entretanto não acreditamos, pois, malandros desse tipo só são valentes quando diante de pacatos cidadãos.

Arrancada a Porta do Caminhão

DOIS FERIDOS NO DESASTRE DE ONTEM, NA PRAIA DE BOTAFOGO

DFpenslAc etaoin etaoin n nu

Na esquina da Praia de Botafogo com a rua São Clemente, ás 18 horas de ontem, foi abalroado por um caminhão pertencente á empresa de transportes "Estrela Branca", o caminhão de chapa 60512, carregado de moveis, que teve uma de suas portas arrancadas, pelo outro, que se dirigia em excessiva velocidade.

Em consequencia sairam feridos Claudionor de Brito, de 24 anos de idade, solteiro, ajudante de caminhão, que apresenta fratura do cranio, e Paulo Barbosa, de 27 anos de idade, solteiro, operario, com varias contusões.

O estado do primeiro é grave, estando internado no Hospital Miguel Couto.

Ambos residem no barracão n. 304, do Morro Macedo Sobrinho.

O motorista do caminhão da "Estrela Branca" evadiu-se.

As autoridades do 3º Distrito Policial registaram o fato.

A Equitativa é a única que proporciona sorteios trimestrais em dinheiro aos seus segurados

Diario Carioca

A Equitativa dos Estados Unidos do Brasil opera em tôdas as modalidades de seguros de vida há cinquenta anos

ANO XX — RIO DE JANEIRO, SABADO, 15 DE NOVEMBRO DE 1947 — N.º 5.948

Sancionada Pelo Prefeito a Construção do Estádio

As Solenidades de Ontem na C. B. D.

O prefeito da cidade, general Angelo Mendes de Moraes, no momento em que sancionava, ontem, na C. B. D., o decreto para a construção do estadio Municipal

Foi sancionado pelo prefeito da cidade o decreto que autoriza a construção do estadio Municipal.

Na sede da C. B. D. teve lugar o ato solene, perante grande numero de representantes de entidades esportivas e de clubes.

OS PRESENTES

Entre os esportistas presentes ao ato, notamos: srs. Ciro Aranha, Max Gomes de Paiva, Manuel de Morais e Barros, Orsini Coriolano, respectivamente, do Vasco, America, Fluminense e Flamengo; Ari Pinheiro, vice-presidente do São Cristovão, Alvaro Zamith, ex-presidente da C. B. D., Silvano de Brito, presidente da Federação Metropolitana de Remo, Celio de Barros, presidente da Federação Metropolitana de Atletismo, Vargas Neto, presidente da F. M. de Futebol, Carlos Martins da Rocha, interventor no Colegio de Arbitros, coronel Herculano Gomes, representante do ministro da Guerra, vereadores Ari Barroso, Leite de Castro, Luiz Pais Leme, João Machado e Olavio Brandão, os secretarios da Prefeitura, srs. Luiz Capriglione (Saude), Murilo Lavrador (Interior) e Heitor Grilo (Agricultura), o general Franklin Emilio Rodrigues, presidente, tenente coronel Duilio Renato Storino e capitão José Alexandre Pastos, membros do Circulo de Tecnicos Militares, o sr. Luiz Gallotti, procurador geral da Republica.

A SOLENIDADE

O sr. Mario Polo, presidente em exercicio da C. B. D. abriu os trabalhos.

A seguir, o sr. Lira Filho, falando na qualidade de secretario das Finanças da Prefeitura, dá uma boa noticia sobre o desfecho dos trabalhos da Comissão encarregada de estudar as bases da permuta dos terrenos do Jockey Club com os da Prefeitura.

Os terrenos da Prefeitura valem, de acordo com o parecer, Cr$ 35.023.667,30, e os do Jockey Club, Cr$ 36.278.508,80.

Havia, pois, um saldo de Cr$ 1.254.741,00, favoravel ao Jockey Club.

Esclareceu o sr. Lira Filho que essa diferença não existe porque a entidade turfista autorizou o seu presidente a abrir mão daquela importancia.

Falaram, tambem, o coronel Herculano Gomes, representante do ministro da Guerra; Ari Barroso, em nome da Camara Municipal.

Por fim, o prefeito Mendes de Morais encerrou a solenidade, assinando o decreto e lendo o seu discurso.

CAMPANHA PARA INCENTIVAR DOAÇÕES AO BANCO DE SANGUE

É Preciso Haver Um "Superavit" — Declarações do Professor Luiz Carliglione Secretario de Assistencia e Saude

O prof. Luiz Capriglione, secretario geral de Assistencia e Saude, reuniu, na tarde de ontem os jornalistas, para uma entrevista coletiva.

Queria, conforme acentuou em suas primeiras palavras de contato com os reporteres, fazer um apelo ao povo carioca: incentivar a doação de sangue ao Banco de Sangue da Prefeitura.

SERÁ INICIADO A 25

Após historiar alguns fatos referentes ao emprego de sangue conservado no tratamento de varias condições morbidas e de dizer que o patrono da campanha é o prefeito Mendes de Morais, diz o prof. Luiz Capriglione:

— A campanha a ser iniciada, visa comemorar condignamente o terceiro aniversario da benemerita instituição — o Banco de Sangue — que pretendemos iniciar nessa campanha de convocação dos voluntarios no dia 25 do corrente, para encerra-la na data tão sugestiva do Natal — certos de um promissor mês da mais elevada colaboração do publico.

Tendo o Banco de Sangue que assumir a responsabilidade de suprir de sangue os vinte e quatro hospitais que a Administração mantem, muito acertadamente, foi adotado o sistema de um Banco Central, para fornecimento a todos os serviços assistenciais da Secretaria. Quão justa foi essa decisão, a pratica desses anos tem mostrado e os resultados só tendem a melhorar. De um lado, a impossibilidade material e o desperdicio economico de se instalarem tantos pequenos bancos quantos os hospitais municipais; de outro, a inexistencia do pessoal especializado que se multiplicasse por tantos serviços.

TEM AUMENTADO O MOVIMENTO

Prossegue o secretario de Assistencia e Saude:

— Em 1944 a Assistencia pagou cerca de 500 litros de sangue a doadores gratificados. Dois anos depois coletava o Banco 1 400 litros, numa ascensão de quase 300%. Não é só no numero que o progresso é expressivo, mas na qualidade tecnica do que se vem realizando. Alem de sangue usamos tambem o plasma, elemento precioso, cujo valor a grande guerra evidenciou.

Frisa o prof. Luiz Capriglione que tais serviços, prestados pelo Banco de Sangue, têm sido possiveis graças á colaboração e compreensão dos parentes e amigos dos doentes internados nos hospitais da Prefeitura. Há tambem, embora em menor numero, os doadores espontaneos.

É PRECISO "SUPERAVIT"

E continua o secretario:

— Mas isso não basta. Há os que não têm ninguem por si, e para esses é preciso que haja "superavit" no Banco. Ha a responsabilidade de uma população de mais de 2.000.000 de almas. Por tudo isso é preciso aumentar os estoques do Banco de Sangue da Prefeitura.

Concluindo, diz o sr. Luiz Capriglione:

— Há mais: O doador de sangue está fazendo, quando deposita seu sangue no Banco, um real seguro de saude, exposto como se acha ás multiplas contingencias da vida urbana moderna. Um outro aspecto importante da questão é que a pessoa que se matricula no Banco propondo-se a doar periodicamente, passa antes por um verdadeiro "test" de higidez em que os mais variados recursos diagnosticos são empregados. Uma rigorosa inspeção de saude, em suma. São esses os propositos que nos animam e essa a nossa esperança — que cada um cumpra o seu dever doando sangue para o bem de todos.

O CRIME

SUBORDINAÇÃO ILEGAL

TIMBAÚBA

O Boletim de Serviço n.º 264, de 14 do corrente, do Departamento Federal de Segurança Publica, publica a Ordem de Serviço n.º 13, do "Terceiro Setor de Fiscalização", criado, abusivamente, por mera Portaria, pela Chefia de Policia, que assim se arrogou capacidade apenas atinente ao Congresso Nacional, isto mesmo mediante solicitação do Governo. Na referida Ordem de Serviço, seu signatario, sem exercer qualquer função policial, sem estar investido de qualquer atribuição legal, sem ter a menor parcela de autoridade, sem quaisquer poderes, afastado mesmo da atividade funcional e, por isto, incluido em quadro suplementar, por meio de uma Circular determina "aos drs. delegados subordinados a este Setor que seja intensificada, entre outras, a campanha contra o uso de armas proibidas e a vadiagem."

Francamente, não sabemos onde vai parar a Policia com tamanho dispauterio. Pelo regimento do D.F.S.P., que tem força de lei, os delegados distritais são subordinados ao chefe de Policia, unica autoridade a quem eles prestarão contas de seus atos. Como é principio de direito que uma lei só se revoga ou modifica por outra do mesmo teor e como até esta data aquele dispositivo regimental nenhuma modificação ou revogação sofreu, não se compreende que, na vigencia de um regime legal, se altere um dispositivo ou texto de lei para satisfazer a vaidade ou o amor proprio de quem, por conveniencia do serviço, foi afastado pelo Governo da direção de uma delegacia especializada.

Além de uma tremenda ilegalidade, a circular do suposto "delegado fiscalizador" constitui uma violencia contra os delegados distritais que se acham em plena função, no desempenho regular de atividade policial e por isto com direito ás garantias estabelecidas nos textos regimentais.

É claro que os delegados distritais poderiam, perfeitamente, não acatar as ordens emanadas de quem não tem direito a expedi-las. "Ninguem pode ser obrigado a fazer ou deixar de fazer alguma coisa senão em virtude de lei" — diz o § 2.º, do art. 141, da Constituição Nacional. É certo que, ante a ameaça que pesa sobre eles, partida de quem está investido ilegalmente em função inexistente, poderiam os delegados recorrer ao mandado de segurança a fim de não serem obrigados a uma subordinação atentatoria a seus direitos funcionais. Mas estamos certos de que não haverá necessidade de se apelar para tais extremos. O proprio general Lima Câmara será o primeiro a compreender a gravidade da situação, a ilegalidade da providencia, o perigo que dela advirá e reduzirá a ação dos tais "Setores de Fiscalização" ás suas restritas proporções.

Revogados Varios Dispositivos do Estatuto dos Funcionarios da Prefeitura

Volta á Legislação de 1925 e 1936 Sobre a Concessão de Licença-Premio — Os Artigos do Estatuto Atingidos Pela Lei n.º 53 da Camara Municipal

A Lei n. 53, promulgada pela Camara Municipal, restabelecendo a licença-premio aos servidores municipais, veio revogar varios dispositivos do Estatuto dos Funcionarios da Prefeitura, ao mesmo tempo que restabelece o artigo 20 da Lei 2.124, de 1925, e o Decreto-Lei 56, de 1936, mandando contar em dobro para os efeitos de aposentadoria, o periodo relativo áquela licença, quando não gozada pelo servidor, ou seja, de acôrdo com a referida legislação, um ano, seis e três meses, respectivamente, com todos os vencimentos e contagem de tempo, aos funcionarios que durante vinte, dez e cinco anos de serviço não se licenciarem, excetuadas as licenças á funcionaria gestante, nem tiverem interrompido o exercicio do cargo em cumprimento de pena ou por qualquer outro motivo.

Por outro lado, foram revogados os seguintes dispositivos do Estatuto dos Funcionarios da Prefeitura:

Art. 20 — O funcionario ocupante de cargo isolado não poderá ser provido interinamente em qualquer outro cargo de provimento efetivo.

Art. 65 — E' vedado ao funcionario, sob as penas previstas no regulamento, pedir, por qualquer forma, sua promoção, não se compreendendo nesta proibição os pedidos de reconsideração e recursos apresentados pelo funcionario relativamente á apuração de antiguidade ou merecimento.

Art. 66 — As recomendações pedidas e solicitações de terceiros em favor da promoção de funcionario determinarão a punição deste, na conformidade do Regulamento de Promoções.

Art. 121, § 2.º — A gratificação pela prestação de serviço extraordinario será paga somente a partir da segunda hora do trabalho antecipado ou prorrogado.

Art. 209 — E' proibido ao funcionario:

II — exercer funções de direção ou gerencia de empresas bancarias ou industriais, ou de sociedades comerciais, subvencionadas ou não pelo Governo.

VI — comerciar ou ter parte em sociedades comerciais, exceto como acionista, cotista ou comanditario, não podendo, em qualquer caso, ter funções de direção ou gerencia.

Art. 19, § unico — Quando houver conveniencia para o serviço, a pena de suspensão poderá ser convertida em multa, obrigando-se, neste caso, o funcionario a permanecer em exercicio, com direito, apenas, á metade do seu vencimento ou remuneração.

Art. 220 — A pena de multa será aplicada na forma e nos casos expressamente previstos em lei ou regulamento.

Art. 228 — O funcionario que sem justa causa deixar de atender a qualquer exigencia para cujo provimento seja marcado prazo certo, terá suspenso o pagamento do seu vencimento ou remuneração, até que satisfaça essa exigencia.

Art. 257 — E' vedado ao funcionario exercer atribuições diversas das inerentes á carreira a que pertencer ou do cargo isolado que ocupar, ressalvadas as funções de chefia e as comissões legais.

Querem os Açougueiros Paulistas Novo Aumento No Preço da Carne

Ressurge o caso da carne com a pretensão do Sindicato de Açougueiros de São Paulo, secundado pelo Serviço de Abastecimento de Carne da capital paulista e pela Comissão de Produção, Circulação e Consumo do mesmo Estado, no sentido de que seja aumentado o preço.

Já foram tomadas providencias neste sentido, tendo sido publicadas as pretensões do Sindicato, bem assim enviada ao presidente da Republica uma representação do Serviço de Abastecimento e da Comissão de Produção.

Reforçando os entendimentos, estiveram no Rio os srs. Flodoaldo Maia, Renato Rego Barros e Adalberto Nunes, do gabinete do governador paulista.

Apesar destas demarches, sabe-se que o presidente da Republica e as autoridades incumbidas do tabelamento de preços não estão dispostas a conceder o aumento pleiteado, salvo se houver um aumento substancial na distribuição do produto.

A TABELA

Precedendo a tabela, os proponentes apresentam um longo trabalho sobre o problema, terminando pela proposição dos seguintes preços:

Tendal: Filé mignon — 17 cruzeiros. Consumidor: 18 cruzeiros.

Tendal: Carne de primeira — Cr$ 7,50. Consumidor: Cr$ 8,00.

Tendal: Carne de segunda — Cr$ 5,00. Consumidor: Cr$ 6,00.

Tendal: Carne de terceira — Cr$ 3,50. Consumidor: Cr$ 4,00.

Tendal: Carne de quarta — Cr$ 2,50. Consumidor: Cr$ 3,00.

A carne viria empacotada em envolucros com a qualidade e o preço marcado. A percentagem de osso seria de vinte e cinco por cento.

Dizem as autoridades do Estado de São Paulo que essa tabela posta em pratica em carater provisorio em São Paulo, tinha agradado o povo.

Vigilância Sobre os Preços

7.515 Cafés, Restaurantes, Açougues, Armazens, Etc. Visitados Pelo Departamento de Abastecimento da Prefeitura — As Infrações

A Prefeitura continua exercendo severa vigilancia sobre o comercio fixo e as feiras-livres. No mês passado, os fiscais do Departamento de Abastecimento visitaram 7.515 cafés, confeitarias, restaurantes, açougues, armazens e outros estabelecimentos, lavrando 11 autos de apreensão e 136 autos de infração, com valor arbitrado em Cr$ 80.000,00 e, posteriormente, 106 autos de multa, na importancia de Cr$ 75.500,00.

Nas feiras-livres foram expedidas 250 notificações de infração e registados 3 flagrantes de vendas por preços superiores aos da tabela, sendo as multas arbitradas em Cr$ 6.950,00.

As mercadorias apreendidas foram distribuidas aos seguintes hospitais e instituições de caridade: Casa do Pobre de N. S. de Copacabana, Asilo Isabel, Pro Matre Hospital Getulio Vargas, Fundação R. M. Duarte, Hospital Miguel Couto, Casa de Luciá e Abrigo São Francisco de Paula.

Dr. Gilvan Torres

Impotencia — Doenças do Sexo e urinarias — Pré-nupcial — Assembléia, 98, sala 72 — Telefone: 42-1071 — 9 ás 11 e 15 ás 19 horas.

VÁRIOS FATOS POLICIAIS

MORTE SUSPEITA

A's 20 horas do dia 10 do corrente, deu entrada, em estado grave, no Hospital Miguel Couto, a jovem Juvelina Café dos Santos, brasileira, de 19 anos de idade, solteira, que morava maritalmente com Americo Francisco da Hora, português, de 20 anos de idade, residente á rua Anibal de Mendonça n. 135, que, segundo dissera, dera a luz a uma criança num Hospital ignorado.

A jovem foi internada na Maternidade daquele Hospital, tendo o diretor dr. Muniz, determinado a enfermeira-chefe, Jaci Ferreira que comunicasse o fato ás autoridades policiais, visto ter a jovem, não resistindo a gravidade do seu estado, vindo a falecer no dia seguinte.

O comissario Farah, de serviço na delegacia do 1º Distrito Policial, cientificado do ocorrido, por intermedio do investigador de serviço naquele nosocomio, ali compareceu sem perda de tempo.

Verificando, entretanto, que o dr. Asim Banho, daquele Hospital, havia passado o atestado de ábito dando como causa mortis, delivrance prematura, deu o caso como encerrado.

ATROPELADOS

Noticiamos no dia 7 do corrente, o atropelamento, na rua Barata Ribeiro, do colegial Benedito Braulio de Barros, que, em consequencia dos ferimentos recebidos, veio a falecer no Hospital Miguel Couto.

O comissario Noronha, de serviço na delegacia do 2º Distrito Policial, que estava de dia na ocasião, após realizar varias investigações, acaba de identificar o motorista que dirigia o auto atropelador.

Trata-se de Francisco Candido de Morais, motorista profissional, solteiro, de 31 anos de idade, residente á rua Raimundo Corrêa n. 18, apartamento 207.

MORTO POR TREM

Alvaro de tal, de 40 anos presumiveis, ao que parece residente á rua Cariri n. 46, quando na manhã de ontem, tentava atravessar o leito da via-ferrea, na estação de Olaria, foi colhido e morto, pelo trem S-31 da Leopoldina.

Cientificado do ocorrido, compareceu ao local o comissario de serviço na delegacia do 21º Distrito Policial, que providenciou a remoção do cadaver para o necroterio do Instituto Medico Legal.

Alterado o Imposto Sobre Diversões Publicas

O PREFEITO SANCIONOU A LEI VOTADA PELA CAMARA

Pelo prefeito Mendes de Morais foi sancionado o projeto de lei, que altera o imposto sobre diversões publicas, na parte relativa aos cabarés, dancings e bilhares.

Sobre os cabarés o sistema de cobrança deverá ser regulamentado pela Secretaria Geral de Finanças, atendendo que a taxa recairá sobre os cartões distribuidos aos seus frequentadores.

Visitou o Abrigo Pedro de Almeida Magalhães

O secretario geral de Saude e Assistencia, professor Luiz Capriglione, esteve em demorada visita ás instalações do Hospital Abrigo Pedro de Magalhães.

Recebido pelo diretor daquele nosocomio, dr. Jorge Marcelino Pinto Filho, o professor Capriglione teve oportunidade de se inteirar dos diversos aspectos das clinicas e de medidas a serem adotadas.

Ainda no mesmo dia, o secretario geral de Saude visitou a Fabrica Companhia Progresso Industrial, em Bangu. Após percorrer as diversas dependencias da importante industria, e suas instalações medicas, almoçou em companhia dos seus diretores, drs. Guilherme da Silveira Filho e Jorge Doria.